神肺聖藥

鼻流濁涕或氣管發炎喘等症急宜服紫…補肺聖藥全係王道良藥製煉而成性味平和香甜適口功效久著毋待贅言男女老幼咳嗽破金吐血氣逆哮喘氣管發炎胸痛喉痛胸膜發炎痨咳久咳一切肺病能治之

各大藥房均有出售每瓶洋陸元

上海江西路B五十一號兜安氏西藥公司啓

時事新報

中華民國元年五月十四日（即舊歷三月念八日）

西歷一千九百十二年五月十四號禮拜二

THE CHIAN TIMES

第一千五百八十五號

今日售洋三張貳分

館設上海山東路（望平街）一百六十二號門牌

電報簡碼六六九〇

電話號碼一七八六

小說筆記在第三張本地時事後面閱者注意

通告全國報界

本會自庚戌歲開會於南洋勸業會場宣告成立以結合羣力聯絡聲氣督促進行爲宗旨去年八月開常會於北京適值民軍起義草草終局刻幸國是大定由專制一躍而躋共和海內豪傑乘時奮起言論機關之發達大有一日千里之勢惟是建設之事千端萬緒報紙上對政府有監督之天職下對國民有指導之義務亟宜聯合全國成一大團爲一致的進行查會章應議事項除修改章程外（一）關於全國報界共通利害問題（二）須用全體名義執行之對外事件（三）對於政治上外交上言論之範圍凡此對內對外我報界均應互相商榷確定方針以發揮共和之精神製造健全的輿論本會爲團結同業起見除通函京津武漢廣東東三省原有各通信處及在會各館外特再登報通告務望各埠新報館將開設地點及經理編輯人姓名報告本會隨時加入並請各派代表於陽歷六月四號來滬開大會決議一切無任企盼再頃天津報界聯合會及武漢報界聯合會提議將中華全國報界加入萬國報界聯合會茲事體大應由海內外同業諸君會商辦法俟各埠代表到滬開正式會時再行公決合併附陳

中國報館俱進會上海事務所謹啓

南社因國民捐謹邀各團體於十四號下午一時開談話會於靶子路一百十一號之辰虹園

張園華洋游藝賽珍慈善大會廣告熱心各號廠公鑒

啓者華洋義振會爲江皖各屬災情奇重工振並舉籌款萬難特訂於陽歷五月二十五六號即陰歷四月初九初十日假張氏味蒓園開游藝賽珍慈善大會兩天售得劵資悉充振款所有會場一切費用均歸發起人擔任以期多得一錢多活一命曾經登報布告在案惟名游藝賽珍則會場布置必須五光十色方能悅目賞心是以任張園空地上搭蓋蘆廠數十間預備工商各界開設店鋪陳售物品不取租金西商對於此舉極爲踴躍我華人熱心素著必不令外人專美于前務祈各寶號各工廠俯念災情共襄盛舉既得觀摩之益復饜樂善之名如蒙贊成請每日下午五句鐘至天后宮後總商會與發起人接洽倘有游戲名家願盡義務者同人一體歡迎特此廣告惟佈

華董伍廷芳 西董郭主敎 等同啓

張園華洋游藝賽珍慈善大會廣告

敬啓者華洋義振固江皖各屬連遭水患民不聊生工振兼施需費不易沈災未澹來日方長同人等目擊心傷急謀救濟雖蒙諸大善士熱心捐助無如工鉅款絀不得已商假張園於陰歷四月初九初十兩天開辦游藝賽珍慈善大會售得劵資悉充振款所有會場一切費用均歸發起人擔任假游玩比賽之場爲救災卹鄰之舉届時務祈中外紳商閨閣名媛聯袂光臨既飽眼福又種心田一舉兩得定荷贊成謹代百萬災黎九頓首以謝

華董伍廷芳 西董郭主敎 等同啓

國權報緊要告白

本報因臨時政府及參議院移置北京思就近稿盡監督導引之責爰將本社改設北京展期六月十五日出版力圖擴充務薪於民國言論界開一新幕以饜國民上海一埠託江西路六號黃報社代派凡願擔任或已擔任本報訪事及代派者請寄函北京宣武門外丞相胡同中州新館岳寓爲盼

浙路公司緊要廣告

本公司定章向以陰歷三月初一日起照章發給上年股息歷經五屆從未延誤自去秋光復以來市面迄未回復金融機關緊迫如故本公司甬紹路線正在建築勢難中止以杭嘉營業之收入盡數撥注尚慮不敷其中困難情形早蒙各股東洞鑒現正百計張羅苦未得手所有去年股息應如何籌措發給祇有謹俟本屆股東常會議決盤辦至常會日期一有定議再行登報聲明特此奉布並希亮察

浙路公司謹啓 戊388

三月廿九流血紀念日大會佈告

三月廿九日（即陽歷五月十五日）者我革命諸先烈舉義於廣州失敗流血之紀念日也以七十二烈士之赤血胚結今日自由之美花凡我國民孰不當哀痛以追悼之紀念之同人爰於是日假新新舞台開紀念大會（本擬假張園嗣因會場稍小難容多人故易之）發揚共和民國開國之光彩三時蒞會各贈以黃花之紀念章愛國男兒曷共來臨值茲盛典幸毋後時

中國同盟會本部駐滬機關部發起 戊505

紀念會徵文

凡海內文豪對於紀念日有詞章聯對足以表彰革命先死之英烈者請將稿件書就於三月二十九日（陽歷五月十五日）之前送至上海南京路四十號以便在會場張掛無任盼禱

中國同盟會本部駐滬機關部

●新歷五月十四日（舊曆三月念八日）○第一千五百八十五號●

改良生髮膠 專治男女血枯體弱髮稀病後產後脫髮包可重生如剪髮之後常刷柔軟滑亮髮黃髮白能使烏黑如有不驗包退●售價每大瓶洋…五角每料六瓶洋二元五角以上兩種曾經中外名醫化驗確是有益衛生行銷中外到處歡迎治愈君每一登報謝並有謝信爲…

●煙容●粉刺●痱子等類功效…料每洋二瓶每料六瓶洋二元五角單料每洋五瓶每料二角五分●售價…

各埠大藥房均有經售惟人心不古假冒者切記沈製人壽醫藥室主人餘年氏告白

滬寓湯山即山東路二百二十五號門牌人壽醫藥室主人餘年氏告白 外埠可寄郵局當班保險回件

丁221

本館定報章程

預訂全年連郵費七元〇半年四元〇一個月八角或三分郵票三十枚〇日本全年七元〇西洋全年十六元〇如由民局寄洋其寄費須由定報者自付

本館告白刊例

長行三行起碼第一日每行大洋三角五分第二日至第七日每行大洋二角第八日以後每行大洋一角八分〇論前加倍兩行起碼新聞中縫加半〇短行五十字起碼第一日每字大洋五釐第二日至第七日每字大洋三釐第八日以後每字大洋二釐五毫多則以十字遞加

本館特別廣告一

應國勢之進步導社會以先登此報館之天職也本館本此宗旨力圖改良自五月一日始延訂同志發紓政見添聘訪員刷新耳目將本埠時事移排第三張並增印最新小說戲曲叢談以助興味海內大雅如有教益所歡迎也

本館特別廣告二

廣告有益商業無俟贅言而其排列方法尤有絕大關係本報研究此事不遺餘力求其費省而寓目較易者無如登於小說之後則目光所注必無遺漏茲定爲簡明廣告占地雖狹記事要而取費廉如承各界以此種廣告惠賜登錄請移玉到館面議

共和黨通告

本黨上海交通事務所暫設三馬路小花園二號凡統一黨民社國民協進會民國公會國民黨所有一切事務通歸併本黨辦理特此通告

德律風公司告白

本公司已將中國各商家居戶之德律風號碼簿刊印成書有願置備者請向本公司領取惟須隨帶舊號碼書以憑易換倘各主顧見此次新號碼書內所錄電話號碼或有差誤請函致本公司更正可也

戊492

上海棋盤街老安吉綢緞衣莊修理工竣擇陽歷五月六號陰歷三月廿日仍回原處交易

本莊開設三十餘年貨色精良貨真價實公道久有定評可無自詡現當民國新建百業維新衣服攸關體統尤宜講究改良特請中西高等工匠精製翻新式樣衣服凡蒙賜顧格外謙待並承辦大批海陸軍衣服靴帽皮件旗幟營帳一切軍需品物並此廣告

上海老安吉衣莊分設南市大廉價銷售底貨衣服綢緞處擇陰歷四月初一日交易

本號開設北市棋盤街三十餘年貨精價實久蒙主顧稱許現因翻新房屋一切更新改良所有前存底貨衣服綢緞另設南號於南市大東門外生義碼頭南首專售種種底貨照本七成收價實係絲毫無讓良好機會幸勿自誤

新到世名醫

胡君振華隱名相時居士素精岐黃之術獨得華扁之傳而於臨症擬方尤爲審辨詳明雖疑難危險之症無不立起沉疴醫神如胡者誠不數覯用特奉告同胞俾各注意以便衛生救急則人無患夭札之慘矣現寓重慶路馬立師街前馬安里內五百九十八號

吳寶臣佈告

集議國民捐辦法特開大會廣告

奉滬軍都督陳令邀集各團體妥議國民捐辦法茲擇五月十七日即陰歷四月初一日准下午二時在南市新舞臺特開大會敬請各界各團體推舉代表準期蒞臨以便共同研究尅日進行佇候敎言無任盼禱

上海民政總長李鍾珏啓

伶界聯合會廣告

本會係潘月樵夏月珊諸人所發起曾經呈請孫大總統暨滬軍都督批准在案前在會員毛韻珂家中連開談話會三次亦經登報聲明所有會中一切進行方法均已就緒現在本會事務所設在廣西路新民胡同第三弄一百三十六號門牌凡紳商軍學各界同志願表同情者本會異常歡迎到會時間以每日下午一時至五時爲度入會無費惟須繳常年會費二元（分上半年下半年兩季收納）再本會銀徽章大洋一元二角銅徽章大洋六角特此佈告即希公鑒

上海四明銀行廣告

本銀行總行開設上海甯波路分行先設甯波江北岸一處重整營業章程

兼營各商號往來 逐日收解無不克己

商業櫃 存銀活期三厘三個月四厘半年五厘一年六厘存洋活期二厘六個月四厘一年五厘

儲蓄櫃 存洋活期三厘半年一年六厘二年…五厘…七厘其餘隨兌各款格外公道如蒙賜顧者請至本行面議可也

中華實業銀行招股廣告

本銀行組織之始蒙孫中山先生極端贊成并許爲名譽總董以促進行嗣經呈部中央實業部立案當蒙批准撥款五百萬元作爲官股保息十年每年七厘并蒙准呈報大總統發交參議院候表決同意等因茲先定招商股五百萬元自新歷四月十號起以三箇月爲掛號期先收每股十元又三箇月爲繳股期再收每股四十元如入股者欲索詳程請至各收股處函閱可也・本銀行事務所在江西路B字九號

招收股處 南市萬聚碼頭信成銀行北市二白大橋信成銀行南京路三十四號通義銀行英大馬路興業銀行北京路浙江銀行後馬路四明銀行外埠收股處除信成銀行均可代收外餘俟續佈

名譽總董 孫文

發起人 伍廷芳 宋敎仁 馮自由 馬君武 胡漢民 陳楚楠 吳世榮 于右任 邵南棠 梁少文 郭煇 劉昌言 沈翔雲 張人傑 周廷弼 陳作霖 貝元仁 李厚祐 王祐震 林志熙 蔣樹熙 劉樹屏 顧履桂 孫泰圻 孫鳴圻 徐文淵 沈懋昭

命令

臨時大總統命令 (五月十二日即三月二十六日)

共和制度以人民代表爲監督機關法令原有範圍職權不容侵越比來政團學會以次發生組織固聽自由而機關本非法定若各持一黨之意見皆求宜廳以執行不特政策無所適從亦使立法亂其系統現在各省臨時議會皆依迭次法令組織職權既有專屬輿論得所折衷地方官廳按法應受省議會之監督亦惟省議會乃得直接此法定之職權其他私立團體對於立法行政兩機關儘可陳請建言以資博採不許動輒干涉致妨進行用特通論勿違此令

內務次長張元奇著開缺另候任用此令

社論

債權國組織之回顧 (天放)

天放曰余讀近世外交史理其蕃變複雜之迹余於是以已意定爲兩大原則一曰強弱相遇則相侵兩強相遇則相讓二曰相讓之時凡隨從之目的可因事實上之阻礙而犧牲之至其主要之目的則必當貫徹不然謂之外交失敗此次外債之歷史先後不過五年其間事實變幻當事者不知犧牲其若干之目的與提議之初旨迥殊矣然而其最主要之目的未嘗不求始終貫徹焉此目的伊何則債權者之壟斷是已溯此次大借款之遠因實起於東三省之新法錦瑷鐵路兩問題時則光緒三十三年新法鐵路正議借英款開辦奉天將軍趙次珊黑龍江巡撫程雪樓議辦洮法以與之接軌而以洮齊瑷聯屬之議甫成而新法爲日人拒阻乃改計并二路爲錦洮借款於美於是英美公司聯絡開議於北京議并包三大路而爲錦瑷向英美聯合公司借美金五千元爲工事費此其承辦之初已含有壟斷之性質矣錦瑷以日俄抗議欲成未成宣統二年春美政府忽有滿鐵中立之提議欲使俄之東清日之南滿兩鐵路由中國賣回而由英美法德俄日六國合資組織公司借與中國爲贖路費此滿洲鐵路即移歸六國財團管理并以錦瑷之敷設權公諸六國此其以兩國之壟斷變爲四國之壟斷加入日俄者奪之於日俄之掌握中計不得不如此耳書達各國惟德人表同情英法模棱其詞而日俄則爲決絕之反對於是美國之二大計劃均歸失敗美代表乃赴歐洲遍說各財團以達其主要之目的適中國幣制借款問題起美人挈英法德財團組織仙治潔特起而承其乏此即一千萬磅借款之沿革史也借款之成立實爲美人士德列一手之功士德列者前奉天之總領事也在外交場中活動力最強是時唐少川爲奉天巡撫而徐菊人爲總督方不堪日本之狡橫思得他國以爲助士德列乃與唐氏交歡而自歸紐約大唱經營中國之策及唐歷聘歐美世界譁傳中美有同盟之舉則士德列爲之左右於其間也錦瑷鐵路滿鐵中立兩問題既失敗士德列運動組織之勤不懈益奮卒承受一千萬磅之債權邀三國而與之共而其劈頭所要求者爲聘用美國會計監督官於是與債務國相持不下者殆半年非獨債務國不承認即分占債權國之英法德三代表亦不能滿意也於是有讓與法人之說有改聘比人之說卒之聘一荷人衛士林爲幣制顧問而其約忽忽遂成同時日本亦得一千萬元之債權觀以上所述則知吾所假定之第一原則之作用矣

(未完)

譯論

論中華民國禁煙問題 (字林西報)

自民國成立之後其問題之急應解決者甚多祗以新政府財政未臻穩健不得不姑從擱置禁烟問題即其一也顧此旬日以來關於禁煙問題有兩大文章出現於世即孫前總統致英國人民書及黎副總統致各省之通電是也夫此一書一電其所持以爲呼籲之根據者無非同一理由同一論證特就九閱月來實際上之經歷觀之恐其所根據之理由及論證均不免有虛謬之嫌據孫氏之言以爲外來之煙土不絕則本國之種植難禁農人觀於土價之昂貴不勝其見獵心喜之情故必須以售賣爲違法而後栽種始有杜絕之効無如爲中英條約所牽掣至不得達其目的云云夫孫君亦知土價之昂貴實由於印度政府之恪守條約乎五年以來印土之輸入中國者年減一年期於盡絕而止然在中國一方面亦須將本土之出數年減一成期於盡絕而止兩方面明定約言交互進行以昔日滿清政府之腐敗尙能遵循其自訂之約章而弗失兄於中華民國而謂其無履行之實力乎

本年正月間浙江軍政府沒收上海英商所運之印土九箱是案也雖經南京及杭州英領事一再伸訴而其直接之結果則於伸訴之一星期後由杭州軍政府頒布禁止印土輸入該省之文告計自九月至今已三閱月而籍沒之印土乃閱乎未見歸還也按諸中英禁烟條約第七款中國各省有不得禁止洋煙入口之責任而其第三款所載則某省如果有將本土禁盡之證據則該省即有禁止洋烟入口之權利然而考諸浙江省之禁種情形則與該約第三款所載適得其反顧何以該省當事者對於英商所運之煙土則禁止惟恐不嚴而對於本省罌粟之栽種則放任惟恐不力當時南京政府雖有尊重條約之意曾一再電致浙都督而浙都督亦托稱所出告示係專指本土而言與印土無涉允爲續頒一文告將此層聲明云云浙都督此項覆電係陽歷三月十九日所發厥後由杭州英領事一再面請於都督然所擬續頒之告示則至今未蒙其實行而正月間禁止印土入口之文其爲完全有效固無疑矣此其情形實足使洋商引爲大戚蓋目前洋商所運之烟土其屯積於上海者約計在一千萬金磅左右以中國今日經濟之窘迫固萬不能亦萬不忍求其輸如是之巨款以爲收買之計此一端也

(未完)

共和黨紀事

上海民聲報館轉共和黨諸公鑒佳電悉國家強盛端資政黨吾國自改革以來民智初萌未暇及此賴諸公宏謨偉力首倡宗風春雷震而萬木靑晨鷄鳴而四山白高山振響薄海從風猥採虛聲辱推宗表學疏責重愧懼交並惟念理事諸公五族耆賢參事諸公人倫模楷全國人才於斯爲盛雖爝火之明見羞日月而素絲之質願附朱藍謹當勉竭愚忱仰循尊命尙望吾黨同人堅持宗旨共襄政綱合世界爲眼光本國民爲懷抱不爭權利不矜意氣不較名譽不恤身家瓜可摘而不解其綿葵可焚而不移其根羣策羣力以有成之豈惟全國之福抑黃帝在天之靈實式憑之望風色喜無任瞻依元洪叩眞　武昌來電

湖南譚都督及各報館鑒本黨前曾派江自任等赴湘組織支部嗣得湖南共和協會電改爲本黨湖南支部當即復電認可並電江自任協同辦理伊堅執不允遂再電共和協會轉江取消特派員昨得湘支部函稱江等仍用本黨特派員名義另設一統一黨湖南支部且登報招收黨員又指本部取消之電爲捏造似此荒謬行爲萬難承認特聞共和黨臨時事務所元　上海去電

小花園共和黨鑒五團決在李鐵拐斜街先設共和黨籌備事務所周胡五君到京再正式組織共和黨籌備事務所文　北京來電

三馬路小花園共和黨鑒五政團合并組成偉大政黨利國福民操券可獲望等不勝欽佩願加入貴黨擔任組織合肥共和黨支部如蒙認可即請將章程速寄合肥丁全庭棧並乞電覆前川南都督劉朝望臨時議會議員劉栩剛等同叩佼　六安州來電

共和黨事務所張理事鑒無錫分部於十二日成立統一黨即日取銷仍推厚爲部長特聞錢慕厚文　無錫來電

本日委任張壽齡君赴雲貴兩省組織支部分部又委任李琳赴貴州協同張壽齡君組織支部分部

宋卿理事長大鑒眞電敬悉本黨同人均當時請教言韋弦是佩共策羣力一致進行藉副盛意茲再將五團選出幹事五十四人之姓名另單呈覽十號開職員會公推幹事周大烈胡鈞陳敬第袁毓麟沈彭年五君赴北京協同組織本部上海交通事務所推定黃羣君辦理除電達外理合再將詳情具函報告耑肅敬祝福綏伏維鑒察共和黨啓

敬再啓者照規約第三條本黨本部在漢口應設交通事務所本月十號開第一次職員會公推胡君千之爲駐所主任幹事現胡君又擔任赴京組織本部職務一俟事竣返漢再行面聆訓誨着手開辦謹此奉聞

各支部分部部長暨職員諸君鑒啓者統一黨民社國民協進會民國公會國民黨合併爲共和黨已於五月九號在滬開成立大會投票舉定黎元洪君爲理事長張謇章炳麟伍廷芳那彥圖四君爲理事業經蒸電通告諒已入覽凡以上五政團在各地方之支部分部亦應即行分別合併以歸一致而利進行茲特將本黨議定之各支部分部合併辦法六條錄呈鑒察希即照辦爲荷順請時祉共和黨啓

各支部分部合併辦法六條

(一)凡前五黨或二黨以上之支部分部有同設於一省或一縣者則省支部應與支部合縣分部應與分部合至合併之手續可由各黨之支部或分部部長及幹事先組織一協議會商議進行但其地僅有一黨之支部或分部者即由該支部分部改定名稱仍作本黨之支部分部

(二)支部分部既經合併則各支部分部原有之財產亦應彙歸一處以作該支部分部共同之財產并請調製財產目錄於合併後一個月內報告本部

(三)各支部分部有二黨以上應合併者各黨舊設之部長及幹事當即取消俟合併後開共和黨某地支部或分部成立會時另行公同選舉或先由出席於協議會之各代表擬定至成立會開會時推舉其支部或分部合併成立會時期俟接到此函日起算最遲不得逾一個月之久

(四)支部分部各設部長一人幹事若干人但支部幹事不得逾本部幹事三分之一分部幹事不得逾本部幹事六分之一

(五)各支部分部有因合併事議論參差致多時不能成立者須將實在情形及理由詳細報告本部由本部酌定辦法以輔助其成

(六)凡關於合併外之一切進行須按照本黨規約及支部分部條例辦理并須由支部分部自定部內辦事細則報告本部

民非水火不生活是火之一物家常日用之必須本行自開設以來屢蒙各寶號歡迎樂蓋因私式紗罩光彩明亮而省……又能耐用且……分文不取故與其用電氣不如用煤氣電氣……

蔡鍔彭壽堂藥局……虎骨保命膏之功德無量獲慶再生同病一試受用百年

謹謝 侯光迪醫士再造之恩

小兒年甫八月陡患痲疹瘀變肺炎氣急痰喘絕乳二日不能啼哭…危均絕望矣蒙先生治以神妙…病遂大愈實屬恩同再造闔家環感謹以鳴謝 江漢關尤星聚

眞値得…

專電

●撤兵監督等事・債團允取消・餘亦讓步・

●熊總長十三至參議院・密議借款條件・

●直督向瑞記借八十萬磅・息六厘・期十年・九五扣・以煙酒稅作抵・

●外交陸總長・眞日起程・由西伯利亞鐵道歸國・月杪履任・

●清隆裕后・欲赴參議院旁聽・

●平涼府土匪起事・鄰近州縣多被擾・

以上北京專電

●蒙兵千餘人・勾結馬賊・分竄伯都訥・齊齊哈爾・勢甚猖獗・趙都督已派隊馳援・

奉天專電

●民政司魏家驊・堅請辭職・仍改委沈恩孚充任・

蘇州專電

●許曾湫・陳芸生・前隨林激眞・迭在潮汕一帶滋事・文日奉胡都督令・就地鎗斃・

香港專電

●貴族院議長德川氏・在委員會提議・派員到滿洲視察・已決議俟大會時・再定應派人員・及補助費額・

●東京帝國大學總長蘭地男爵・被任樞密院顧問官・以原教授升任總長・

以上東京專電

公電

●各省都督各軍司令鑒・初十日接據寧波・二十五師師長周承菼君電稱自去秋武漢以一旅義師號召中原・未逮半稔掃除專制之毒・奠定共和之基・徵當時南北軍隊及海內健者・雲集霧湧・聞風響應・以拯民於水火・救國於塗炭之忠肝義膽・同舉大事・曷克臻此・乃者近日沉觀默察・團體固已大定・而國本實已動搖・雖千端萬緒・難更僕數・承菼管見所及・實以全國受軍隊之影響・致財政束手・險象環生・爲最大原因・據滬上各報登載財政總長通電後報告南北統計共有八十師團之多每師團需餉銀十二萬兩共月需九百六十萬兩・年須一億一千七百二十萬兩較之滿清餉額幾增一倍本年歲入除海關稅在外人掌握足抵賠借兩款外其餘一切收入照現在情勢而論・各州縣大都自徵自用不但不能統一於中央抑亦不能統一於地方來源涸竭・翹足可俟於是大勢所趨不得不爲挖肉補瘡之計飲鴆止渴之謀傾心注目於外債一項・不知外債即成據承菼所得傳聞・總額六萬萬圓・每年解交六千萬圓此六千萬圓即全數撥作八十師團之軍事費・亦祗敷五月支持長此以往其何能國・蓋以最近警信・聞外人開列借款條件中有要求監視裁兵一條・今日監視裁兵之發端・即他日限制增兵之結果・驚心動魄莫逾於此承菼夙夜彷徨千慮一得以爲非由中央速定裁兵計畫・宣布實行・無以救國內恐慌之危・並無以杜外人干涉之漸・存亡呼吸爭此一間・凡我軍人・既已犧牲身命於過去・而得現在・自能犧牲祿位於現在・而求將來・解甲弢弓恭俟被命請自承菼始椎心飲血迫不獲已伏維亮察云云陳詞極爲痛切凡有血氣・莫不動心查現在民國初基尙未鞏固因軍隊林立・整理甚難以致財政陷於危機・百事未能舉辦外人居奇要挾稍一不愼立見危亡吾輩本以救國而興師・豈可因此而召禍・故爲今之計惟有從速裁撤軍隊使國家用費可以酌減強鄰無隙可乘況外人已漸圖干涉軍政・即依戀名位・終非自全之道・與其將來爲人所制何如此時自我圖存・儆處軍師旅團營各官佐特於昨日開會・均極贊成周君之議・公決即日實行・裁減軍隊・以救危迫伏乞我全國軍界同胞共鑒此旨急謀裁兵務使國家減輕軍餉負担・得有餘力以紓營庶政則國民權利可望保全吾輩乃有托身之地諸公赤誠愛國・犧牲性命尙所不辭今解甲歸農可以使國家釋此重累復何所惜區區此心・伏維垂察幷希賜復爲幸 姚雨平吳詒㨗劉毅朱先志顧忠深陳懋修洪承點 林震杜淮川李書城張孝準耿覲文楊廷溥卬文

南京公電

●北京參議院公鑒民國初建需款浩繁借債支持實不獲已惟既以不獲已而借債・自宜有必要之用途・乃聞中央借款預定六萬萬・債額鉅矣用途又未明示萬一濫支濫用・償還無着・危險何如・今日民國用款不外兩項・(一)爲善後之費(二)爲建設之費二者須別立預算・不宜混合・又必確定政策・權衡緩急・始有標準縱不能爲精詳之預算・亦可立一概數・以資裒益查熊總長報告本年新舊虧空二萬六千餘萬・根據前清宣統三年預算而來今昔既殊・則比附不類・如此統計實難昭信釋疑應請貴院要求內閣總理及財政總長將借債用途・預算概略・據實列開・提交院議・貴院負完全直接監督政府責任務懇愼重審查・有可撙節・立即汰除・再行商借・以重國款・幸甚上海共和建設討論會國民協會元

上海去電

●袁大總統國務院參議院黎副總統黃留守都督各報館鑒・頃閱貴陽來電云駐常德黔軍一律解散等語曷勝憤恨我軍非他乃黔中良家子弟・光復黔省後隨楊都督北伐之軍隊也曾經中央政府編制爲第二十一師・堂堂正正非烏合之師前行至常德奉副總統命令以共和將次告成暫爲駐紮非有所畏葸不前也今黔電云解散果據何理由耶黔中改練新軍本屬無多自滇兵詐入後守者既殺逐淨盡行者復遣散無遺黔無一可用之兵異日保衞維持將孰是賴耶夫以滇兵佔據黔省黔中三小人欲固其位置不惜解散黔軍以媚滇兵朘削黔中民脂民膏供給滇兵予取予求舉吾黔數百萬伯叔兄弟諸姑姊妹奴隸於滇人之手眞聞所未聞常德湘都也疊被水災伏莽堪虞今如黔軍散軍隊於茲弱者或轉徙溝壑強者必走險跳梁萬一勾結爲患牽動全局鄰國爲壑誰生厲階揆諸顧全大局者用心斷不若是更可駭者疊接各處函電鎭遠一帶滇兵雲集凡歸自湘者都嚴密檢查形迹稍涉軍界即遭殺斃駐常軍士家屬在黔者悉皆抄搶夫以剗除滿政府而北伐出師今以北伐在外而遺禍家屬人孰無情回首家山莫不仰天長呼椎心泣血滇兵之殘殺也藉口曰匪試問黔中若干軍隊果眞皆匪乎抑非匪乎即云匪矣亦豈能以一人故而波及全家罪人不孥殘殺之滇兵豈未之聞吾儕武夫耳讀書粗知大義再四籌商實無進行善策若久駐常德餉糈不濟一旦告匱譁變堪虞淸人之詩何忍卒讀若接管回黔始則勒繳槍械繼必橫肆慘殺前車之覆後車當鑒是久留湘死散歸黔亦死等死也與其束手死勿如攻戰死現公同決議即日整隊回黔誓以數千健兒頸血飽饜滇軍鋒刃虀粉所不辭矣然我軍之出黔也楊都督率之昔日楊都督率我軍以出今日我軍必奉楊都督以入羣以死爭斷不容楊都督中道棄我軍於不顧若佔據我黔中之土地慘殺我黔中之同胞擄掠我黔中之錢財如唐繼堯輩必剪除之正何承認之有行將擊楫中流誓茲湘水好牽吾黔壯士還我河山謹此佈告 統祈察鑒駐常黔軍官佐蔡爾駿等暨全體軍士全叩佳

常德公電

●電政局各電局均鑒軍興以來南北隔閡形勢渙散政令紛歧遂至種種設施無從下手現政體統一・本部業已成立・滌舊刷新刻不容緩電政總局・遠在上海於行政殊多扞格自應即予撤銷・以一事權惟更張伊始手續繁多茲特核定暫行辦法俾資遵守(一)電政總局撤銷後公事不能間斷應暫設駐滬電務辦事處・經理新行事件(二)東南各局・現由電政局管理者暫歸辦事處仍前經理其月報各冊・自五月分起・一律寄部・四月分未寄出者亦逕送本部(一)西北及湘鄂各局・一切行政事宜此後均直接報部核辦・從前未報各月冊赶緊補造嗣後按月造送以憑考核(一)不敷各局月支經費・電部指撥・有餘各局限於下月初三前電明本部聽候撥解・以上四則希一律照辦如有未盡事宜隨時電部核復交通部眞

北京公電

譯聞

●俄國公使・遵本國政府之命令對於北京政府提出三項要求(一)黑龍江一帶之航行權・係兩國人之共有權利・不許他國揷入・(二)蒙古因開辦新政開墾事務向俄國借款時・中政府不能阻止・(三)俄人之在新疆伊犂地方營業者・中政府當命該處官吏妥爲保護・

譯上海日報

●五月十二日(三月二十二日)電昨夜銀行團與熊總長希齡會議時熊君於監督用途一節已確實承認・蓋目前需款正殷捨此更無他法況軍隊蠢動之象迄未稍戢是巨款之告貸實屬不容已耳

●又電熊總長昨夜所擬各條款・銀行團已有答復・謂監督用途之計畫其見爲確實而可行者即能具於此往復之文牘中云

●本日(十三)銀行團又將提早繳款・以資急用之計畫・繕成詳細說帖・交於熊總長・即由熊總長呈遞於大總統・如大總統以爲可行・即將發交參議院核議・目前各軍隊以餉銀未發多懷怨望危機四伏異常可慮而唐總理猶復力拒監督之議不稍寬假然觀於熊總長此次與銀行團擬定之辦法可知唐氏之失敗矣

以上譯字林西報北京電

●五月十一日(三月二十五日)北京電財政總長熊希齡以中國鹽茶二稅入款・開列清單・遞交於六國銀行團・

▲昨日內閣會議時唐總理紹儀及蔡總長元培均反對任用財政監督・及解散軍隊由外國顧問官爲之助理兩事又將來洋款借到後苟於動用之時有爲數較巨者須先向銀行團聲明一節亦經討論甚久

●五月十一日(三月二十五日)電各大銀行家將於五月十五日(三月二十九日)開大會於倫敦・討論與國財政團・參預於中華借款事宜如經核准・則與人得於借款全數內佔其百分之五云

●五月十二日(三月二十六日)北京電昨夜財政總長熊君及此外中國政府代表數人與六國銀行團會議於匯豐銀行先是唐總理紹儀與匯豐銀行希斐君・因會議借約不合・意見甚深・嗣由熊總長出而續議・力持敦睦之態度意欲以明敏之手段銷弭唐希二人之仇隙・然唐總理對於熊氏所議垂成之條約又輒行駁斥・以至借欵磋商迄無進步然猶幸希望尙未盡絕或可不日解決耳

●五月十三日(三月二十七日)北京電・中國政府・函致六國銀行團・謂監督財政之原定計畫銀行團既允變通辦理則中政府即行勉從・所謂變通辦理者此後當設財政顧問官一二人・由銀行團及中政府各簡其一云

以上柏林專電

●唐總理近致書於倫敦新日報・爲袁總統及其己身宣佈今後之政策・其全文云中國政府此後執行之政策大致已具備於參議院開院日袁總統之演說辭惟其間有爲中國所特別經意者則共和初立新政府正注重於建設事宜及擴充計畫故財政一端乃其所異常注意者也新政府於全國之歲入及歲出・當改良舊制・以資治理并延聘外國專門家以資顧問・庶得引起各國投資於中華者之信任心至新政府對於列強之態度惟當以坦白及誠摯二者爲其特色而此後政策之關鍵則曰和平而不尙激烈敏捷而不事延約藉此以解決一切未了之問題並以維持中外之友誼保國際之和平歷來中英二國之邦交素以相親相助爲主爲敢佈告大英全國冀其對於吾新政府之態度一出於表同情而主忍耐敝國深信此後英華友誼當日進於親密云云 此函由唐總理署名並蓋用國務總理圖章

譯字林西報

時評一

旬日以來雖訛言朋興而烽燧未警期吾全國交自淬厲內恢元氣外𢦵多口庶民國新基毋俾顚覆黔軍虎虎謀洩憤於滇軍政府新命棄如弁髦號爲公仇甯勝私鬥蕩搖邦本是生厲階曷平爾心聽之公論苟曰愛國尙愼旃哉

新曆五月十四日(卽舊曆三月念八日)〇第一千五百八十五號

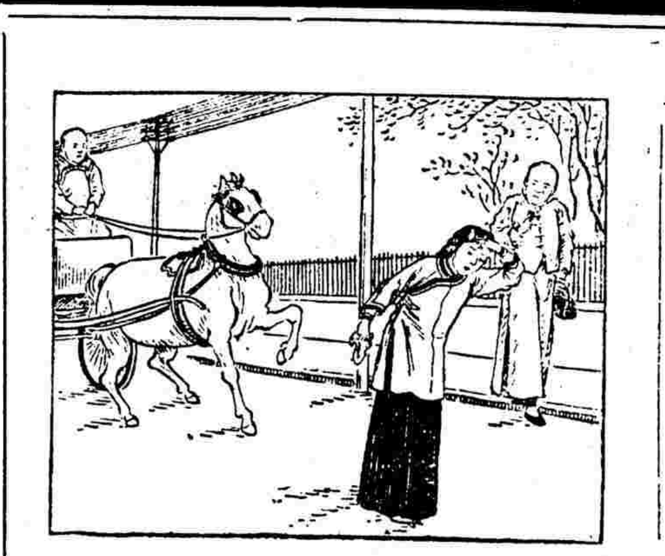

月信不調乃血薄氣衰之明證
奉天士人述說其妻十年痼疾如何服韋廉士大醫生紅色補丸而獲全愈

東三省軍營書記官張君大鵬家住奉天之新民府嘗述說其妻之病服韋廉士大醫生紅色補丸而獲愈云

余妻王氏患經水不調之重症已歷十有餘年此中慘苦惟患同病者所能知之每逢信水來時頭痛背疼慘莫能言血甚淡薄體甚柔軟唇白無血目現黑眶且行經亦無定期或三四月一次或六七月一次近年則更雜亂延長甚至有逾十月一次者受此困苦體弱難支故常臥床不起遍延名醫試服多藥毫無效驗據醫士云已成乾血癆症無法可施去歲正月偶閱報章見有醫案一則正與余妻之症相似因服韋廉士大醫生紅色補丸而愈者遂决意與之試服一瓶之後大有起色接連服之諸病全消身體强健今則月經有序面容光澤胃口增進舊病絕無復發韋廉士大醫生紅色補丸功效之神奇有令人莫能言狀者矣

韋廉士大醫生紅色補丸不第能治婦女之疾且亦曾治愈男女無數所患 血薄氣衰 腦筋衰殘 少年斲喪 陽萎不舉 胃不消化 山林瘴氣 風濕骨痛 皮膚諸症 以及癆病初發等症 中國各處商店凡經售西藥者均有出售如疑假冒可直向上海四川路八十四號韋廉士醫生總藥局函購或向重慶白象街分行函購亦可價銀每一瓶大洋一元五角每六瓶大洋八元遠近郵費一律不取

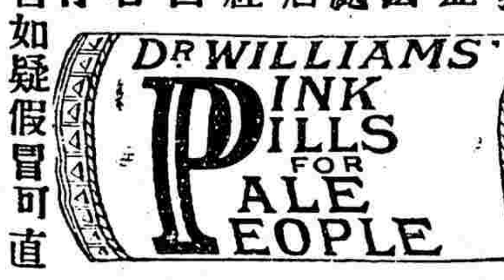

上海四川路八十四號韋廉士大醫生藥局啓

絲廠出租廣告

茲有繅絲廠一所在上海楊樹浦橋堍七十號門牌內絲車四百十六部其餘器具一應俱全如欲租者請向申北四川路三井洋行樓上棉紗寫字間內接洽可也 上海紗廠謹啓

恩同再造

華洋義賑會暨旅滬同鄉元宵句溧工賑局諸善長鈞鑒敝洲自去秋江潮沖決圩埂週圍計長陸千餘丈崩潰殆盡三萬田畝顆粒無收廬舍漂沒人畜淹斃甚夥蒙諸善長鼎力維持散放餅乾幸延殘喘今春復蒙在城諸紳金峙生魏梅村仇渼之三先生赳滬籌集鉅貲招集流亡以工代賑委派胡殿卿陶稚蘭兩君認眞督促俾破壞之江隄不兩月重行修整較前加倍完固出水火而登衽席皆諸善長再造之力也謹以鳴謝 龍潭帶子洲災區代表李春官李圩全圩二萬人民公叩

風燭之年

司各脫乳白鱉魚肝油既利於嬰與稍長之孩矣而衰弱則無論老少服均有益惟老人則更不待言可藉以樂享天年毫無困難雖平時胃弱而消化此油則甚易易故無論老少病時雖尋常食物均難消化惟此司各脫則消化如常身體日卽於康强愉樂直至西山薄暮終不聞愁歎之聲且可藉以延壽命洵哉司各脫之功。無分老幼如身體因病而致孱弱固不論其發熱與否或日見其瘦或患傷風或氣管病或其他損耗氣力之各症但服司各脫則定能康復。

奉送圖册

今天寄信來索取司各脫新印三十二頁之圖册苟註明地址無論遠近卽照寄圖册上載明各種病情及緣因與治法無須出郵費但須來信敍明見某報告白幷本埠平時購藥之某藥鋪可也信寄上海四川路五十三號茂生洋行。

各大小藥房均有出售

漢口分申福康土棧

本莊開設漢鎮歷經數十餘年自運大小洋藥川雲本土貨色之認眞早已名播袞字不侍細資茲因禁煙期限日迫本莊存積各貨甚鉅而還年宿為所貯為尤多是以格外克已不顧身本以期速了而符禁烟期限去年秋間在法大馬路卜鄰里口分設應酬門市幾不暇給今特再設二馬路望平街東首紅磚洋房一家以便賜顧諸君就近購辦幸勿失之交胃也

嗬囒水廠召盤

在四馬路西首

本廠設立跑馬廳會樂里口自水門汀地屋地位潔淨諸色請求倂新式機器兩部自來火引擎一架沙漏缸積水缸自來火一切裝配俱全今欲推盤如有意者請由本廠眼房僱看可也 本廠謹啓 戊3 52

世界美術畫

布面洋裝泰西裸體女犯攝影一册洋二元
珂羅版中國美人出浴圖十二頁洋一元
珂羅版中國裸體美人假寐圖十二頁一元
珂羅版中國裸體美人書鏡四大幅洋一元
俄德法三國裸體美人掛鏡每國四幅一元
東洋美人出浴墨色五彩兩打每打一元
泰東西自由結婚夫婦愛情寫眞一打一元
泰西裸體美人遊戲圖甲乙兩打每打一元
外埠郵政局匯票不通之處郵票亦可代價
惟作九五折計算寄費每元加一成照算外
埠如願經售請卽函訂可也
上海四馬路第二百零二號洋房
日商書畫大成公司總發行所啓

大舞臺

三月廿八夜戲准演好戲

沈韻秋　呂月樵　徐春發
戰長沙
林步青
遊西湖
萬盞燈　趙如泉　沈韻秋
頭本二本鄂州血

大舞臺夜戲(禮聘)(全部)藝員合演

廿八夜頭等正廳五角二等正廳三角三層樓二角特別包廂七角

呂月樵　小月昇　趙東桂　小桂枝　納紹先　水仙花　貝小芬　王永利　沈月來　殷春虎　云中鳳　沈韻秋　呂月樵　徐春發　林步瀛　范少卿　何金山　萬盞燈　趙如泉　沈韻秋　小桂枝　何家聲

四傑村　戰長沙　遊西湖　頭二本鄂州血

丹桂(協記)第一臺

三月廿八夜特排拿手好戲

高玉奎　周月喜　劉壽峯　祁彩芬　盧德山　李瑞山　王蕙芳　周如意　小菊仙　孫子和　小俊卿　貴俊卿　馮志奎　李德山　羞彩天　楊長芬　熊文通　祁月紅　龍小雲　小如意　周和卿　孫仙芳　殺嫂少棠　李菊生　海山明

戰蒲關　盤河　牧羊卷　(大)嘉興府　(閙)金鷄嶺　美人計　龍鳳呈祥　武松獅子樓　窮花富葉

羣(法商)舞(台記)台

特別大減價正廳二角

廿八夜法大馬路卜鄰里口每逢禮拜三禮拜六一角 日二角

小桂英 比目魚
小東樵 鐵美案
王子和 打花鼓
小孝峯 天水關
韓桂 劉二姐
榮小惠芬 牧羊卷
小寶成 挑華車
賽同來 全武行
小寶珊 戰金山
飛來鳳 梅龍鎮
張桂林 二本殺子報

新新舞臺

二馬路西大新街轉角

三月廿八夜戲每逢禮拜三六禮拜日戲准演好戲

周永泉　馬驍雲　夏榮坡　林鑫卿　陽平關　孟柯案
小福安 (馬德長)(趙君玉) 收關勝
綠牡丹　小桂枝　潘鴻林　全本祭風台 (王九齡)(李俊人)(郭五奎)
高福安 酸棗嶺
陳天呆　大悲　仟天知　汪優　情天恨

德律風第三千七百零二號

商辦新舞臺

陰歷三月廿八夜准演燈彩新戲

王益芳　林樹森　夏月華　張順來　周鳳文　張文斌　趙君玉　潘月樵
報一箭仇
全本時遷偷鷄
毛韻珂　夏月恒　夏月潤　馬飛珠　邱紹雲　許奎官　趙文連　夏月珊　毛韻珂　潘月樵　周鳳文　邱紹雲　邱蕊卿
全本翠屏山
特煩著名藝員合演新排新戲
全本吳祿貞

新新舞臺

三月二十八夜特煩

高福安　酸棗嶺　刺巴杰
小福安　馬德長　郭五奎
收關勝
大興梁山

大舞臺

陰歷四月初一日係伶界聯合會全體議決滬上各舞臺各戲園著名藝員及新舊劇合家演義務最好戲

價目特別包廂二元頭等正廳一元半三層樓包廂一元二等正廳一元僕票小洋三角是日准十一點鐘半開演

滿堂紅　吳鳳鳴　諸壽卿　王子雲　王彩芝　小鳳仙
八義圖　小壽仙　沈紫英　沈飄香　金□奎
鳳凰山　小桂枝　劉燕權　金阿慶　呂筱卿
(龍)袍　曹甫臣　李長勝　郭仙舟　富仙舫　明海山　廖□卿
(四收)(關勝)　張德森　陳永奎　王益利　王德芳　李福山　小桂安　張桂軒　張順來　李人傑　趙月來　蓋月樓　郭玉庭　李福祥　劉坤華　(七班武行合演)
桑園寄子　(麒麟童)(潘桂芳)　小桂芬　小林樹森　小林喜祿　伍月華　小德喜　小六子
四溪　李少棠　王瑞云　沈韻秋　馬飛珠　趙君玉　萬盞燈　小黎青　云中鳳　苗□鳳　李勝奎　林小何
皇庄　蓋叫天　楊四立　夏月華　趙文連　六陣風　李慶棠　劉瑞春　諸云仙　夏月恒　常春恒　邱治雲　李祥麟　祁芬月　翠花　孟鴻芳　焦慶利
三花田錯　應寶蓮　王祥云　飛來鳳　何家聲　孟鴻寶　小桂枝　一杆奇　水上飄　沈月來　月紅　李春棠
四回荊州　林小子　小子和　綠牡丹　陳嘉祥　蓋俊卿　徐燕林　湯雙鳳　水仙花　楊壽長　呂月樵　夏月潤　殷春虎　劉培山　林樹棠　吳桂芬　三麻子　四盞燈　許奎官　李春利　劉月泉　呂月來　毛韻珂　潘月樵　卜七　孟七　筱菊笙　何福安　范連奎　一盞燈　小如意　徐春發　邱蕊卿　劉洪喜　馬德來　趙如泉　高福安　張全吉　明海山　索□仙　張笑芸
失街亭　王又宸　納紹先　朱子久　吳鳳鳴
空城計　孫菊仙　馮志奎　克秀山　周五寶
斬馬謖　貴俊卿　劉壽峯　馬飛珠　林樹勛
(秩序)(自由)　龍小雲　周鳳文　劉藝舟　夏月珊　林步青　范少山　新桂茶園　第一台　新舞台　新新舞台　大舞台　歌舞台　迎貴仙園

緊要時事

●參議院催送豫算決算之提議

前日(初六)參議員田駿豐在議場臨時動議(谷鍾秀)以借款事應守祕密。違法禁阻。茲聞田君已於昨日開具草案提議。此案略謂民國建設之始。百凡需財而內外庫空如洗何能無米爲炊。商借大宗外債。自係目前救急辦法但借款應注重用途。倘消費過甚補救無從將使國家有破產之虞。外人失信用之意。稍一不愼險象環生報紙所載政府與外國資本團商借債項開議已久而南京政府決算案及統一政府本年預算案。至今尚未交院。謂理財部甫經設立無暇及此耶則南北度支財政兩部不過改易名稱合併爲一機關並未中斷所司何事竟置重要問題於不顧政府財政計畫詎能如此輕率夫預算不成。用款無一定標準。而債成遂難免揮霍。吾國民決不能承認。擬請咨催政府。迅將南京決算及本年預算。製成交議。如預算一時不能成立。亦應限期製定概算。由院提前議決。使國民曉然於現時財政之狀況及政府借債之苦心庶可以恢復人民之信用而參議院亦可按照豫算隨時認眞監督聞贊成者爲丁世嶧李國珍諸君想不日可列入議事日程矣

●參議院之談片

▲未開大會之原因 參議院原定初七日下午仍開大會。嗣因南京政府交議未結之舊議案。已經咨送大總統。酌核暫作無效。其新議案則政府尚未交出。議員亦未提議。故是日只開委員會。聞擬咨商政府。請將交議之案從速提出。以便定期開會云

▲國史院之審查案 參議院審查政府交議設立國史院案報告云查民國成立爲中國二千餘年之創舉。所有成立以前。諸志士之呼號奔走。成立以後。新政府之締造經營。載之簡編均足千古播諸海外同爲美談自非特立機關。從速編輯。不受他方之干涉。不失予奪之公平。竊恐閱日稍多傳聞失實將何以表彰前烈垂示後人茲准臨時政府咨開設立國史院一舉實開國之要圖。當前之急務。自應查照所咨。予以同意。所冀千秋令史早日觀成庶幾一代奇勳緜天不朽審查員張耀曾席聘臣

▲全院委員會之紀事 昨日(初七日)上午九鐘參議院開全院委員會。出席者共五十四人。由委員長谷鍾秀報告討論國會選舉法。及組織大綱當經多數決定用兩院制。惟於名稱一事則多不主張用元老院及上議院於是衆論紛騰。張耀曾主張用評政院議政院。李肇甫平剛等主張用參議院庶議院。丁世嶧楊策湯化龍殷汝驪王振堯楊廷棟諸人主張用左議院右議院。秦瑞价主張用上議院下議院。各皆持之有故言之成理惟張耀曾之主張。贊成者僅一人。並有某議員謂如張君之主張則是評政院必評而不議議政院必議而不許。秦瑞价又謂左右之名稱必不可用。此蓋專制時代。左右藏及左右侍郎稱稱名稱。襲之其爲無謂。而丁世嶧等則謂民國斷無上下之階級。故上下名稱。亦萬不可用。爭論良久委員長宣告討論終止先將參政院庶政院付表決。贊成者十八人。又將左議院右議院付表決。贊成者二十四人。皆少數。委員長以時間已到遂散會

●總統府紀聞

▲擬設法典調查會 日前法制局長章(仲和君)與大總統談及關於民國法制。應行籌備之件甚多亟須設法調查。俾咨研究擬在京設立法典調查會。調用東西洋畢業人員專司其事云

▲祕書處新人物 總統府祕書長主計長先後委任日昨總統又將祕書各員。分別任用。一爲唐在復一爲吳闓一爲刁作謙此三君均係梁祕書長所契重而推薦於總統云

●國務院紀聞

▲幣制案之議訂 昨初七日理財總長熊希齡提出幣制統一。應將蒙藏回圖法併案擬議。以期劃一。已議定先由理財部議訂。送院核辦云

▲條約議案交議期 外交部前次核議各國條約議案。已於初三日呈送國務院復議 唐總理預定初九初十兩日上午會議。幷預擬月之十三日先行咨交參議院公決。

●各部紀聞

▲理財部之暫時辦法 理財部籌備處昨已派王璟芳爲總辦。章宗元爲帮辦其餘各股員司共派吳乃琛曲卓新樓思詒等四十一人均着即日到處辦事俟南京部員到京再行選派加入幷聞該處擬分七股。一總務二幣制銀行三國債四公債五稅務六會計七庫務每股選派股長股員暫行分別辦理而由總辦帮辦總其成舊時在部當差各員。除金銀庫員司及前次派管卷宗各員仍暫留管理外其餘先行解散俟本部組織完全再行分別去留量才委任

▲教育部之新教育 京師專門學堂。不屬於教育部管理者甚多如實業學堂歸農工商部。陸軍學堂歸陸軍部。銀行學堂簿計講習所財政學堂歸度支部。法律學堂歸法部。清華學堂(即留美學務處所辦)歸外務部。殖邊學堂歸理藩部等事權既不劃一即不免自爲風氣且款項充足者則濫行支銷拮据者幾至廢學至於風規紀律之腐敗久已影響全國於教育前途實大妨礙蔡總長有鑒於此昨特與范次長商酌謂共和既成萬不容有此畸重畸輕之事擬將上項學堂統歸教育部管理以便嚴加整頓

▲又聞蔡總長昨與范次長商議擬將各省現有之提學使。一律改爲教育司長。一切教育事宜另行組織凡有不勝其任者。准由該省公舉賢員接替。報部核辦幷先行通令各省。由正賦中量加教育稅。隨糧徵收。以資補助京外各省各項學堂經費刻已派本部參事鍾觀光馬鄰翼祕書長董鴻禕教育司長袁希濤籌辦其事一俟就緒即行交院取決實行亦教育部之籌款方法也

▲司法部之考試 司法部定於本月十四日至十六日舉行本部科員考試。共考憲法民法商法刑法民事訴訟法監獄學六科。每科均從法律原理發問。凡南京司法部及北京舊法部人員有志應考者速赴該部報名處塡寫履歷呈驗憑照限自初八日起至十一日截止云

●大借款近聞種種

▲監督財政有轉圜消息 初七日(二十一日)午刻理財總長熊(秉三)君同外交總長胡(馨吾)等諸國務員暨外交次長顏(在國務院會晤六國資本團及駐京各公使。接議借款問題聞已將前次要求監督我國財政一事允爲取消。並聞現議抵還之法略有改正大致除指定將來裁厘加稅項下分還外另以鹽課爲保證云

▲美使之調停 監督財政之糾葛幾致破壞借款美美各公使多擬出而調停而以美使嘉倫氏尤爲盡力聞其意見擬令借款仍須成立。取消監督財政之議以保全中國之榮譽與主權。惟必須另予資本團以可靠之信證。以期兩全等情昨聞已將此議會同英使密函大總統矣

●大借款之又一消息

▲監督財政章程 唐總理日前接到駐京英使等轉來資本團密件一封內有監督中華政府財政章程一份內容甚密茲探得其大要略有三端(一)由資本團舉出理財學素有根柢者一人。專調查債款。是否係正當之用途。(二)用以抵押之稅關。資本團得派專員監督。中華政府若提用稅款時須經該專員之許可。俟債款償清時此項專員方能撤銷。(三)所有監督債款專員。其薪水歸中華政府擔任。或於未付之債款內扣取云云唐總理以此事關係重大非經國民允准不可故已列成議案。定於三日內提交參議院會議。

●英美公使之忠告

初七日上午駐京英美兩國朱邇典嘉樂恒兩公使均有密函致由外交部轉呈大總統。探之係請先飭由熊總長將統計歲出入之大綱。速爲核定。交由議院立定理財之法。以補輸入外債之助力等語其餘未詳

●印花稅決從緩實行

政府以因財政困難。擬實行印花稅。以資挹注今聞最確消息理財總長熊希齡初七日在國務院議次謂兵燹之餘國人困苦。較政府之艱窘尤甚。擬仍先由改良稅務爲入手以期增多國家歲入。而輕國民擔負。印花稅一節決從緩行。唐總理亦甚爲然云

●解散藍天蔚之部兵

藍天蔚既去煙台而南其部兵之留於山東者不下三千人。袁總統電致趙爾巽令撥銀五萬兩。使二十鎭潘統制。往彼將藍兵解散。潘少之託故不行。袁乃起馮麟閣。促其赴都晤商辦法。聞馮擬先與藍兵領袖顧人宜籌商。如萬難解散即招往大連灣編入馮之部下云

●共和紀念郵票

改建共和舊日郵票均應作廢總郵政司帛黎。以所存舊票甚多棄之可惜曾商准郵傳部暫仍行用上蓋中華民國四字茲聞該總司與商明在印刷局試印新票五百萬張中係地圖。內書大中華民國。上書中華共和紀念票字樣云

●宗社黨之招集

現在各部被裁人員。宗社黨極力收留。無論有無介紹。任其自由入會。現據調查陸海軍部已裁人員某某等數員現已由該黨派往某國。購置大宗鎗彈。以備需用云

●記統一黨直隸支部之成立會

統一黨之直隸支部。於本月五日在李公祠開成立大會。票舉王觀銘爲部長。紀文瀚爲副長。是日張都督楊贊道亦以黨員資格與會。其餘黨員到會者二百七十餘人。男女來賓約二百餘人。當由部長王觀銘北京本部特派員于紹澐幷國風日報記者關天僧諸君相繼演說。大旨均謂以實力進行該黨政綱切勿攻擊同盟會。起無謂之爭執爲主腦而張都督之演說。尤爲痛快茲爲附錄如下(上略)吾國從前專制時代黨禁綦嚴故一代之興其朝士大夫多惕於征伐專擅之淫威而不敢聯合同志主張公道(中略)今者共和初成倡言政黨昔之所忌今之所趨此與君主開國之初專制政體實大相反豈不大可慶乎但錫鑾尚有鰓鰓過慮者蓋政黨之興以國利民福爲前提欲達其政見必求其實行欲求其實行必先廣其同志今也不然三三五五人而可以成一黨。十數輩而可以立一會。種類不同言論互異機關過雜自難免君子小人之並進。積之又久黨禍必生。吾恐法蘭西山岳。及倫昀兩黨相爭之慘劇。將見於中華。久而久之。必將至於無黨而後已設罹此境其禍何可勝言又適與專制未造之時代成一大反比例。不亦大可懼乎錫鑾故謂無黨足以亡君。多黨亦足以亡國。今吾黨以統一名。錫鑾私願擬探國家社會主義與同志謬進一言自茲以往對於他黨。宜謀灌輸併合之力。對於內部。宜策一致進行之志。(下略)

●劃一全省軍餉

鄂軍首義。各屬練團練兵。以資保衛月餉厚薄不一。或就地籌措或四處挪移甚有富戶一人担任者黎副總統以其既重民困且妨礙軍政統一值此戰事平息民團一律取銷。零星隊伍。均已編入鎭協。其餉項均應歸政府担任。昨特檄軍務司轉飭各地方。凡從前該地方所招軍隊隸入某鎭即由某鎭向糧餉科領餉地方不再担任以歸劃一而紓民困

●知事發封議事會之謬舉

湖北孝感縣知事范鴻鈞自到任後即與地方紳民不協迭次被人控告近又與議事會齟齬。該會因將其劣迹呈請查辦日前該知事不以輿論爲重忽藉故將該議事會發封。且有勒令解散議員之事昨由地方紳商公舉代表赴鄂呈請黎副總統嚴辦。俾順輿情。

本公司工廠在北河南路二號洋房……在英界

[illegible]正金銀行告白

[illegible]哇印度孟買大[illegible]神戶長崎以及中國上海漢口北京天津大連旅順牛莊遼陽奉天鐵嶺長春安東香港等名都大邑均有交通專辦銀行一切交易無不竭誠應接素蒙中國官 稱道如存款逐日往來息二厘定期如一年期或六個月期或三個月期其息均隨時而爲議定其餘匯票押匯等款格外克己倘蒙賜顧請至本行面議可也 戊二〇

中國通商銀行謹白

本銀行招集商股資本五百萬兩現已收足二百五十萬兩總行開設上海經辦各處匯票押匯電匯及押款凡有放存銀兩或半年長年存款一切交易無不周妥克己並自備高大洋棧一所貨物均可寄棧並可抻用銀兩棧租格外公道特此佈告 101

中國[illegible]告 來水橋天泰靛號滬界打狗橋壽康里泰記行各界光顧請往接洽此佈

接緊要時事

●第四鎭有蠢動消息

汴鄂交界各地面悉爲第四鎭駐守．近有宗社黨多人竄入該鎭．任意煽惑．並暗賄萬餘金力勸起事．於是該軍之舉動．大異於昔．四月三十號．因要求夏季軍服．幾乎大鬧．五月一號．又因乞借三月恩餉．又起風潮．近且紛紛亂搶．更無紀律．信陽南北極爲可危．張都督得電後．即電京密告．聞袁總統已電飭張士鈺從速前往．擬調該隊赴鄂．以爲鉗制云

●派員跟蹤宗社黨

奉天都督趙爾巽近據偵探報告．現有宗社黨文某鄧某及其餘數人匿寓於大連常盤町長勝棧內．連日向某國商號．定購炸彈及火器等件．形跡甚爲詭祕．未便越界拘捕．等情．昨特密囑某某二委員．前赴大連．跟蹤該黨．伺察其舉動．以便設法解散云

●銅陵縣游勇滋事

安徽銅陵縣之順安鎭．近有游勇地痞．嘯聚滋事．且持鎗械向富紳巨賈勒索資財．以致市面震驚．該縣知事據情飛報大通司令部．派隊馳往相機剿辦

●電勸取銷急進會各團名目

自武漢起義後．奉天各派黨人．共同組織一會．名曰各黨聯合急進會．舉張君榕爲會長．內設分部．原爲併力以謀進行．嗣因張榕遇害．該會各黨員不啻散沙．各自爲計．所有學生軍敢死團以及暗殺隊種種名目．均不敢道及一字．自共和宣布．該會各黨．始敢出現．聞日前仍以聯合急進會全體名義．電致張根仁（即涵初前奉天急進會參謀長）就近請示於黎副總統．旌卹張榕以昭激勸．張君復電．略謂所議張榕旌卹．極妥．南方靜謐．文明日進．輿論專注建設．關東善後務先．電飭各將校將所有軍隊學生軍．敢死團．暗殺隊．種種名目取消．安速解散．使其各安素業．勿滋他患．茲遣楊大實方毅陳撫汪謙李蔭之五君由鄂到京．協商辦法．無論何事．總宜輔導政府．消弭隱患．勿爭私權．顧全大局爲是云

●蘇都督府紀事

▲程都督長厚虛衷．賢聲久布．此次涖蘇．專任應季中羅良鑑二人．又因甯蘇分駐．乃設兩祕書處．應與羅皆爲祕書長．應於莊督時．身雖在滬．而隱操財政一司之權．近於祕書中．專任伍輝裕梁之翰二人．特設機要科．闢機要室．應與二人處之．他人不得瞰也．祕書長之下．有祕書 祕書佐 科員 副科員 額外科員 額外副科員．其俸則副者較正八折．額外者又八折焉．額外副者又八折焉．而羅在甯．不殆寥落．乃往來其間．是一都督府有二祕書長．員司名稱歧之又歧．致外間嘖有繁言云．

▲江蘇各官．向支夫馬銀．自耳臨時議會議決．辛水．後陰歷正二兩月．一律補發．聞需三萬金之譜．莊思老推辭不受．掉臂竟去．餘則公然受之．近有人倡議．以之賠償門內商民損失．或歸入國民捐．然至今未有應者．

●外蒙古消息種種

▲外蒙最近之函告 奉天都督趙爾巽昨接某蒙王由庫倫來函．略謂外蒙本無獨立之資格．此次舉動．實由某國之煽惑所致．近則希望某國之大宗借款．故事事皆迎合某國之歡心．所有該處礦山．任某國人隨便採取．現正經略軍備．購備槍彈．並布設偵探隊於各要隘．昌言將有南下之舉．此係最近之情形．似不可不設法預防．

▲日人野心之一斑 駐奉日本總領事落合謙太郎前日接得長春日領事函稱．前此派出調查員泉廉治氏．假游歷爲名．藉便調查外蒙近事及狀況．茲據該員回署報稱．現在外蒙古諸王集議．擬逐漸試辦新政六條．一支那官吏與蒙古官吏之變更．二設立自治局．三做歐洲式編練陸軍若干團．四實行放開門戶．五輸入歐洲資本．六開通張庫鐵路．

時評二

滿清末造．此省相驚曰革命黨．彼省亦相驚曰革命黨．民國初元．此省相驚曰宗社黨．彼省亦相驚曰宗社黨．此其同者也． 革命黨得大多數之同情．故其成功也易．宗社黨招大多數之惡感．故所到輒敗．此其異者也． 充宗社黨之量．不過與我同盡而已．然於滿人又何利也．宗社黨如不信．曷觀猶太．曷觀波蘭．

地方時事

湖北

△中央政府之兵工廠 湖北 漢陽兵工鋼藥兩廠．前清本歸陸軍部管轄．嗣後南北戰爭．該廠鎗砲子彈．均爲南北兩軍先後搜羅一空．刻下該廠等漸次恢復．惟窘於財政．未能大興工作．茲奉袁大總統來電．以中央政府陸軍部已告成立．漢陽兵工鋼藥兩廠．仍照前辦法．悉歸部轄．以一事權而重軍需．

△棄官入商之參議 軍務司參議夏君道南．晶君豫．自二次革命後．辦事諸多掣肘．故決計自行籌款一萬元．另招商股一千股．每股二十元．開辦普利機器瓴瓦廠．俟股款收齊．即行開工云

△兌換銅元之又一命令 財政司前爲糧餉科兌換銅元．漫無限制．特咨各行政機關．凡有兌換銅元．非來局批定．不能有效．近日黎副總統又有命令．略謂現時官錢局兌換銅元．原爲接濟各協標營之用．所有各行政機關．概不兌換云

安徽

△糖船交涉 德商糖船日前經過懷遠關．雖執有三聯單．例不重征．而該船應納船料．載在約章．自應令船戶照補．詎該洋商電致黃留守．謂爲重征．阻擾．當即據情電致皖都督查明．覆復．免致釀成交涉云

△裁汰冗員 都督府科長課員．不下千餘人．雖按名祗給零用費．而支用已屬不貲．現經分科任務．冗濫尤多．故柏都督擬將府中人員大加裁汰．以節虛糜．

△新民園之小阻力 前軍務部次長夏爾璵與演說團合辦之新民園．開幕數日．頗爲各界歡迎．柏都督憑軍人肇事．曾函致演說團．勸其停演．茲經該團據理答復．情詞中肯．當事准行．於昨夕仍舊開演矣

△大通添設市政 大通乃長江之中心．商務繁盛．政法之支配．爲不容緩．況黎分府前已取消．雖有統一機關．究非民事之範圍．茲聞都督擬添設市政廳一區．即委潘怡然君承充市政長．促其即日首途云

浙江

△擬改西湖警察爲馬巡 西湖警察．向來歸江干四局節制．每遇要公．呼應不靈．且派出所設於岳坟．而分駐所又設於天竺及錢塘門等處．前由城內總局飭令站崗．以每崗三人輪替．僅足十崗．而所轄地點．廣至二十餘里．其勢萬難普及．現任巡官章彬以似此有名無實．何能保護地方治安．擬條陳警署．改辦馬巡．藉收實效

甯波

△所請未便照准 日前有裘頤者．因發起國民生計黨．具稟都督府．請爲立案．蔣都督因察閱所擬簡章．於維持國民生計．毫無切實辦法．而黨中經費．欲以十分之三報効軍餉．尤不知其用意所在．是以批斥未准

△同志紀念會之發達 甯波商學界中．從前入同盟會者．祇鎭海俞惠民君一人．茲聞上海之中國同盟會本部有電來甬．以三月二十九日爲同盟會中同志舉義於廣州失敗之紀念日．全國應一體舉行紀念會．惟甬外間傳言．甯屬支部尚未成立．俞君恰在上海．聞由趙君林士李君徵五在滬發起．願回甬聯合甯屬各公團舉行．是會云

△賠償費尚須審查 慈谿前以賽會肇禍．致胡君良箴因而毀家．五月八號．該邑知事王仲香君邀集城鄉士紳．討論善後事宜．及籌商賠償胡君之損失．當經官紳議決．移撥公款三千元．以資賠償．惟是日與議士紳．城鄉共八十餘人．現在頗有一部份極端反對．絕不承認．必欲重行開會．派員實行調查胡君損失之實數．然後再議賠款云

△組織教育研究會 甯屬雖有教育會．師範學堂．然學務終未能發達．茲由施襄孟高振雯諸君發起組織一四明教育研究會．業已妥訂章程．定期本月十二號．在湖西師範學堂開成立大會．討論種種進行方法云

揚州

△同盟會支部成立 同盟會支部前經方君宸如回揚組織．會員已達百人以外．刻准於十二號假大同戲園開成立大會．並投票公舉正副兩部長．暨各項職員．該總會由第三軍王芝祥軍長蒞揚監察選舉．昨已來電准十一號抵揚云

△軍官深明大義 陸軍第二軍四月份餉．迄今尚未領到．然各軍盼餉孔殷．萬難再緩．由徐司令長電致黃留守．請即照發．並派副官朱炯往領．以安軍心．惟留守府曾經提議軍官薪俸一律減成給發．此間各軍官皆深明大義．已全體贊成云

△誅戮劇盜 搶刦南門外居民之著名盜匪小李三．前經軍政分府拘獲．交由軍事裁判所研訊．供招刦案纍纍．因於九號上午由第四十八團團長陳兆豐將該犯押赴南門大窪邊正法．以昭炯戒

△呈請選舉民政長 揚屬興化縣民政長余君宜官己承程都督訓令撤銷．另候委員接替．昨據該處臨時縣議會呈報．余氏政取消後．請准於本地投票還舉民政長．以昭慎重云

△軍司令長赴鎭 陸軍第二軍司令長徐君寶山因聞鎭邑高資地方儲有板石甚夥．堪資導淮工程之需．昨特渡江往視．如能合用．當即備價購置云

蘇州

△稟請清查船戶 蘇城船戶．經去年調查．大小共有九百餘戶．全年捐款約在三千元以上．本擬照章實行．後値光復．未暇議及．此事現有李源均等因船戶既多．不即清查．恐有匪徒混跡．稟請巡警局長將各項船隻編號烙印．分別給照．以防匪類而衛良民

△重整菜場 蘇州原築之小菜場．數年以來．迄未整頓．今由巡警局出示重行修築．以後不論何種擔販．皆不可隨意亂欹．是亦清理路政之一端．特不知果能實行否

△記巡警改良會 巡警總局行政課員李楙勛等以巡警爲內務行政之一端．必須切實注重．協謀改革之方法．爲進行之准備．故設一巡警改良會於蘇州．入會資格分爲三類（一）曾學習專門警學及法政而領有畢業文憑者（二）曾充警界中級職務至三年以上而有委狀可證者（三）一般普通警界人員志願入會由該上官介紹證明者．事務所在元妙觀三元閣．定下星期開會云

△公費減半 蘇城財政日益陷於恐慌之地位．不得已暫將各衙門之用費．一律減半．課長課員均各焦急異常．即以民政長公費而論．每月本可得二千八百元．今祇一千四百元．且前月所發之款．亦須交出一半云

鎭江

△米禁已開 丹徒臨時議會及甯商朱中孚等前曾一再具稟蘇都督請開米禁．以期振興商務．現民政長張君翼雲奉到程都督指令．以本省米糧可自由流通．即他省來本省購辦．如領有該省都督護照．亦可任其採運．惟奸商私運出洋．在所不免．須在沿海沿江各要口設局稽查．以防偸漏等因．除照會商會及議會知照外．一面出示曉諭周知

△議員一律復職 丹徒臨時議會全體議員辭職．經民政長及紳商學界挽留後．茲閱該會議長議員已一律承認復職．并加入十七區鄉民所推舉之議員八人（吳冠東仲介眉楊爾巖何文伯耿子清殷吉符洪養度仇丙生）故該議會特刊發傳單．邀集新舊各議員於八號午後開談話會．籌議進行方法．一面移報民政長轉詳都督立案

松江

△遣撤軍團之爲難 將校團每名月餉十五元．前擬另設講武堂．留優汰劣．考試時以點數計算．滿二十點者爲最優等．詎僅有一人．至十七點．其餘平勻均祗兩點．詢以各種戰術．茫無所知．遣之不能．養之無用．此中煞費躊躇．不知將來何以善其後也

△冒兵遊街示衆 有王隆祥者．身穿黃色軍服．至東外雞鴨間竊撐一船．爲事主追獲．扭送警察局．供稱在第二營當兵．警局立用電話詢問．該營答稱並無其人．請速解請軍政府嚴懲．以保本軍名譽．警局乃派警解往．後經訊明．委係假冒．乃科以遊街示衆之罪

時評三

行政經費之支絀．人盡知之．然而安徽都督府之員司．至千餘人之多．視蘇州之有正有副．額外之外．有額外者．其冗尤甚．將其所謂支絀也者．僅對吾民言之歟．否則戰國四公子之高風．何爲能見於今日也

新曆五月七日（陰曆三月念八日）○第一千五百八十五號

中華出產

購大包壹包贈送賽銀匣壹只

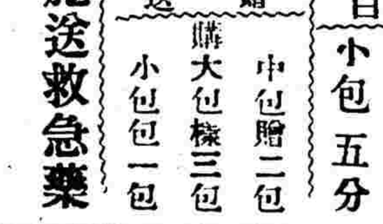

八丹為中華民國之出產藥料道地製法精良早為吾同胞所共許其藥力之神速較他種痧氣藥等丸尤有特色

（一）防疫消毒避痧眩暈
（二）上吐下瀉卒中昏倒
（三）化食排瘴腸胃不和
（四）氣味平和芳香純正
（五）精神清爽止渴潤喉
（六）化痰平肝健脾開胃
（七）價廉物美功效卓著
（八）朝夕嚼服攜帶便利
（九）解除口臭老少咸宜
（十）挽回利權杜絕漏卮

價目　中包一角　大包三角　小包五分

贈送　購大包樣三包　中包贈二包　小包包一包

凡有志國貨及善士施送救急藥品者均請注意

總發行所上海三馬路　龍虎公司

西泠印社　印譜

周秦古鉨一元　印譜二元　四家印譜四元　務印書館　黃小松印譜四元　趙撝叔印譜四元　文明書局　秦漢印選三元　印譜四元　九華堂　漢銅印譜四元　陳曼生印譜二元　朵雲軒　吳讓之印譜六元　陳櫎忠印譜　廣東寶記書莊　西泠八家印選三十二元　陳秋堂印譜二元　楊龍石印譜二元　徐辛穀印譜四元　蘇州瑪瑙經房　趙次閑印譜二元　丁敬身印譜八元　楊見山印譜五元　吳昌碩印譜每集四元　蔣山堂印譜二元　錢叔蓋印譜四元　奚鐵生印譜　胡鼻山印譜　總發行所在上海老閘橋北東歸仁里西泠印社

西泠印社　藏書

寶祐本五燈會元十二元　石書十二元　石鼓文釋存一元　林往哲遺註十六元　金石全例十元　大定本銅人鍼灸圖經二元　金石契五元　端平本魏鶴山渠陽詩註一元　兩漢金石記八元　景宋鈔歷代鐘鼎款式四元　小蓬萊金石六元　古泉匯十二元　叢書十二元　西泠詞萃　西泠閨詠　平津館文集二元　湖遊覽志　正續疑年錄　夢影錄　元明　西泠五布衣集　翠巖書　秋浦雙忠錄　宋史翼　存古叢書　印人傳　再續印人傳　極玉茗堂　批點燕子箋　還魂記　小傳　總發行所上海老閘橋北東歸仁里西泠印社

T824

延年人壽保險公司賠款迅速

先嚴繼賡府君於上年九月中在常州延年人壽分公司保壽元一千兩不幸於前月病故即蒙上海總公司如數賠償信實可靠足稱壽險公司中首屈一指凡有紳商學界欲保人壽者幸勿失之交臂焉　棘人唐科常謹告

寄包件者注意

本公司為便利客商起見已與滬甯鐵路訂立包件轉運合同專在各站裝運包件各物倘蒙人收件人姓名住址店號一一注明如於每日午前送至滬甯鐵路本公司轉運處或各車站分公司賜顧請將包件上收件人收件人姓名住址並可代為送至客家住處交貨又行李物件亦可轉運倘收件人之姓名住址用墨筆寫明於物件上併可遞送至無誤並仿歐美轉運公司辦法貨物運至車站即可代為送至客家住處交貨外洋等處亦能代運所有運費格外克己以廣招徠特此布告上海滬甯鐵路對面界路二百零七至二百十一號中華捷運公司總理韓玉麟啟

杭州西湖地皮出售

杭州西湖名勝甲於天下年來祠宇競建隙地如寶以致雖鄰重價無從購覓本齋主人於數年前周歷全湖遂得審視擇其形勢幽麗地址宏廠者以重價購得數方現因營業遠方無暇建築如有同志欲購此地者願從割愛詳細訊處請至上海望平街時事新報館內讀我齋主人接洽可也

◁羣仙茶園念八日正廳一角▷

壬子年三月廿八日戲大減價正廳一角全班超等文武一齊登臺

（戲目）小琴仙　小寶珠仙　小寶銀仙　小酸仙　蓋七省　林步青　韓殺取　池月仙　玉拾都成　金小富仙　金鍾翠　一陣風小　賽活猴　賽月勝　李寶永　花金秀　李奎英　蓮英　洄洲城　天門陣　鐵雪滑　積勸世　吳新　紅菊花　賽寶　賽奎　賽寶飛　珠全　小巧仙　小梅仙　小金仙　長小喜　仙人跳

念八夜戲大減價正廳二角椅位邊廂一角包廂三角起碼七十夜

小白鳳　蓋七春　賽子蘅　馮上　陸草　小草　小梅　王小　小仙　芳梅　恒羞　仙奎　草上飛　陸小寶　李寶月　賽勝　小活　花月　小李　菊芬　花綿紡　吳新寶　陳長庚　小小來　奎官　全賽　呂布　菊花　新寶　紅寶　吳處　金珠　賽寶　李奎寶　盜御馬　小天津　曲　頭二本楊乃武　惡虎村　魚腸劍　龍鳳　節義　忠　梁　圖　仙龍　鐵仙　鴻仙　金仙　猴猢　奎奎　奎全　觀山

◁登春臺鴻記二十八日戲▷

三月廿八日特請紹郡超等名班合演傘手好戲

趙虎　任豹　高子　應辰　何寶　張奎　楊驗　楊齋　章益　陳枝　海桂　李蘭　玉初　玉林　志來　月紅　天風　彩樂

通天簫　奇雙會

廿八夜戲特請紹郡新縣上等文武藝員合演傘手好戲

海天　盧順　趙虎　呂金　周繼　趙貴　應驗　高寶　趙小　任子　何盆　張桂　宋玲　益　章志　陳金　云小　陳上　賽狸　趙潤　陳月　楊玉　楊玉　李彩　小月　馮枝

風山標豹　山豐　彪齋　魁寶　辰枝　蘭瓏　奎來　虎猫　飛豹　劍紅　初林　樂英　山

全本失巾帕　大鬧百花山

兆芳照相

本德頭鏡陰照各善惟共界賜英城是號名等無所晦像臻肖賞士顧大橋新廠照一論攝無美俾紳女者馬東從購相天律大不惟有商閨請路首英到快雨能妙小臻目學秀至泥便

兆芳照相啟

立止九種心胃氣痛永遠除根

彭壽堂祕製立止心胃氣痛散◎靈驗異常◎倘若不信◎一試便知◎凡服別家丹丸不效者一服此藥立刻見功氣痛總名也其痛有九曰積曰食曰風曰熱曰冷曰悸曰虫曰飲曰濕其實真心痛甚少大概肺胃腰腎大小腸脇肝諸處牽連作痛而已痛極之時常將衣被嚙破求死不得開水之可憫此散修合問世久已活人無算不論何種氣痛雖面白如紙聲息俱無若用沖服此散三四分非但立刻止痛兼能行走如常轉紅活重者三四瓶足以痊愈應驗多人確能自信誠心氣痛時救命仙丹也每瓶一元○外貼神效心胃氣痛膏藥此膏貼於胸前內服外貼數雖十年老病愈後可保永不再發每張二元函購外加寄費一成上海拋球場南首河南路彭壽堂啟

T1218

顧名思義

滬軍都督 工商總長 陳 獎勵 光華堂 清醒丸 題額

優待軍界　優待學界　優待工界

滬軍都督陳君其美乃當世偉人富於政治優於實業上年光復上海首得製造局任工商總長又可展振興實業之志一般人民無不額首稱美本堂主人從事醫藥素以發明華產為軍中所必需之物前將本堂清醒丸一萬包呈送陳都督請以其分給各軍聊盡區區敬仰之誠以外貨輸入得此可以藉資衛生最重聯合而為社會最大之紀念

華產精造之清醒丸一萬包呈送陳都督以發明華產為己任而進取由是東南大定蓋陳都督於共和建設厥功甚偉今

●清醒丸時乃居家旅行備之良藥可治百病可救危急

●胸悶●胃痛●腹脹●頭暈●頭痛●傷食傷氣●嘔吐●肚痛●腹瀉●酒醉●烟醉●暈船●口中香品●可代紙煙●外埠託局函購原班回件郵票代價九五計

附送賽銀匣一只以備攜帶身邊隨時可服樣包五分小包一角

凡我同胞共表同情如蒙各埠各京廣貨號者莫不格外克己特別酬勞

總發行所上海四馬路東首惠福里底光華堂

以上各界欲購清醒丸而辟時症為備危急之需須有各軍隊各學堂各工廠之印章者如購五十元以上減價七折百元以上減價六折以表歡迎之意達挽回利權之目的庶我同胞之金錢亦不致外溢矣

彭壽堂祕製專治痴癲陰陽醒悟丹功效說●另有專治文武癲狂真正馬寶每分二元每錢十八元重者一錢斷根

治癡癲最靈方法

邪入陰為癲邪入陽為狂癲文狂武總名曰痴又有雞豬馬牛羊諸癇而羊癇最多俗稱羊癇風是也癲疾欲發志意不歡精神痴呆言語不倫日夜嗜睡以邪併於陰也狂疾欲發多怒不臥罵詈不避親疏此邪併入陽也癲發則吐涎神昏猝倒口噤牙緊手足抽搐而醒後如常人是其異也要之病源總不外痰氣火邪七者而已向來內外諸醫均無善治之法本堂獨秘陰陽醒悟丹秘方專治癲狂五癇各症白發百中凡牛黃珍珠珀以通竅活血以治痰火降火清心以安神定志以麝香珠珀以鎮金白礬以豁痰去濡佐以專治痴癲各藥其效不論文武痴癲狂癇患經數十年醫藥無功但用開水化服一二粒能使癲狂猝發之時立刻平復如常不愧也每服一粒香沉化痰順氣安息蘇合以殺邪祛風稱神效永遠斷根所有病情形保無再發屢試屢驗確有把握深知此丹之功千萬稱為醫藥真不愧也每粒大洋一元購者須由郵局函購另加寄費用不能延誤之品不減分毫一日不使間斷不過十餘天即以包免假冒賜顧認明上海河南路七號洋房彭壽堂啟如託申友代買尤妙

商文印刷公司廣告

上海英大馬路五十一號電話第九百十八號印刷所在威海衛路念六號○電話三千一百七十號

本公司創辦有年於印刷術之研究極精所有鉛板銅板五彩石印以及月份牌股票鈔票地圖並中西紙張商業簿册色色俱全事務所在江西路諸君賜顧請就近接洽為荷

戊28

精益眼鏡公司

上海英大馬路泥城橋東便是

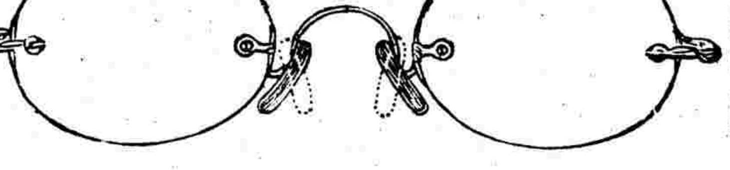

中國第一次自製呍力克鏡片

眼鏡一項向由華人仿造每有不能異常鏡片亦專鈍之門加以本公司自造之大小有毒裝配眼鏡均係延聘高等技師精驗各種近視遠視老花散光眼鏡特聘高手研究製造向有名家嚴守科學新法製就中國第一次自製呍力克鏡片比之外洋所來者更屬精良價格從廉又復承接各種名家精工製造之件如蒙惠顧無任歡迎　經理劉張迎致祥士德啟

訪收惲王真蹟

如有惲南田王石谷顧各畫向本里盡賜者四轉示致價亦可…

此清醒丸的妙用乃清爽人的精神醒振人的頭暈趣丸雖小價值雖廉而效力絕大無論有病無病均可常服若覺滿口芳香有含化二三粒即止渴生精潤喉化痰清冷適口凡喉痛牙痛初起可含化十餘丸立能消腫止痛常含一二粒可解紙煙癮有開胃消食順便理氣平肝健脾凡男女有患心胃氣痛吞酸嘔吐等症莫不立見奇功

居家旅行必不可少列於后　水土不服酒醉煙醉舌燥口臭趁船嘔噁傷食傷氣氣悶飽脹霍亂時疫泄瀉痢疾胃痛肚痛喉風鼠疫山嵐瘴氣所費有限獲益非淺

茲將服清醒丸見功最速得效最快之各症略列於后

樣包五分入九三十五粒　小包一角入九八十粒　中包二角半入九二百四十粒　大包五角入九五百粒　附送賽銀匣一只　附送度銀銅匣一只　玻瓶二角入九二百粒

遠埠函購一元以上郵費免取如二元以上可打九折五元以上可打八折匯兌不通可以郵票代價九折計算　如願訂約經理者另有優待批章奉告

各埠藥房京廣貨號均有經售總發行所上海四馬路老房首東一品香對面惠福里底華光堂

嚴者此丹在廣東香港發售已歷有年功效代著無庸贅述近來各售假冒光顧者請防有向卓

山西廣升遠自升龜齡集發兌

仿單之內其效驗尤著者男婦艱於子嗣大有奇功誠保生養身之聖藥益壽延年之仙丹也衛生諸君請嘗試之代售處左列○上海○三洋涇橋悅來公司香港德鋪中售祥發源◎吉林省育生堂◎二擺渡五福里祥發源◎三洋涇橋悅來公司◎鐵嶺義和堂◎新民府泰和堂◎錦州大德堂◎奉天盛京一堵◎　○山西太谷縣廣升遠謹啟

●新歷五月十四日（即舊歷三月念八日）○第一千五百八十五號●

一小兒乳水不足先天已虧常苦多病或至四五歲時尚未能行走此即氣血不足之明證疳積黃瘦即因之而成凡二歲至五歲小兒可於每飯後服自來血一小羹匙每日三次開水冲服自能身壯骨健百病不侵幼時血足到老無恙

一婦女經水不調或經痛經冷服之非但調經且能種子孕婦常服臨產平安而所生之子日後必少疾病

一因先天既已受補則血氣必能充盈且乳汁又佳小兒體質自能強壯

一婦女向鮮運動血氣不和終日悶坐憂傷抑鬱致肝火上升腰酸脚痛能常服此自來血則血分充足肝火不升胸懷愉快決無鬱悶煩惱之苦而腰酸脚痛諸患亦即消化

一中年先天不足後天失調或房勞過度血液消耗致有面黃肌瘦頭暈目眩腰酸腿軟四肢無力腎虧耳聾肝旺腦空耳鳴等患連服一月則面色必漸紅潤以前消耗之血液至此即能補足則諸患悉除自然身壯而力健矣一文人刻苦用功思慮過度以致心血耗盡面白似紙骨瘦如柴服之心力漸壯血氣充盈心廣體胖獲益非淺一年老之人血氣衰耗精神困頓常服之能烏鬚黑髮健骨潤肌精神日見強壯返老還童操券可待

自來血功用列右

價目　大瓶二元　每打二十元　小瓶一元二角　每打十二元

總發行所　上海四馬路五洲大藥房

福建福寧三沙兩等公小學校教員張鴻翥君演說光華堂清醒丸內服外用均能立刻見功

光華堂主人雅鑒鄙人夙患胃寒每食有難化之虞服清醒丸二三粒其滯即消有時牙痛斯丸貼頭牽連邊亦取部或齒齦其痛漸止有時口渴可以代茶洵與生命有絕大的關係異常靈驗自客歲徂暑起以賽銀匣盛之時帶在身竟有一日不可無此君之勢（下略）惟道途窵遠寄託不便多在分售處購買稍見便利茲付上郵票念角順爲代買清醒丸之需 三沙兩等公小學校教員張鴻翥頓二月念五日

○清醒丸乃華產精造之妙品挽回利權利濟之際此萬象更新陽歷須行下氣悶胃痛之利器居家旅行時時宜備之良藥可治百病可救危急頭痛頭暈傷食傷氣嘔吐肚痛腹瀉酒醉煙醉口中香品可代紙煙每匣五分小包一角中包二角半附送賽銀匣一只以便隨身携帶隨時可服茲將主治效力列下外埠函購原班回件 總發行所上海四馬路老巡捕房東首一品香對門惠福里底光華堂

每瓶一元　每打十元

此乃女子世界無上之寶貝凡體虛經衰經水不調赤帶白帶難產流產胎前產後晝夜潮熱手軟脚重浮腫無力腰骨酸痛等患服至一月病即消除常服精神活潑軀體清健孕婦餌服安胎保產且生子必能強健

立止婦女白帶最速法

上海河南路七號彭壽堂祕製婦科白帶靈丹○立服立止○神效異常○立止經期腹痛丸每匣一元

婦女白帶一症大傷元氣此症因濕熱積滯月經愆期或憂思怒鬱動情泄瀉寒痰凝結膀胱受濕以致脾胃不和肚痛腰酸面黃肌瘦頭暈眼花久則百病叢生漸成癆瘵本堂獨秘立止白帶靈丹不論新久赤白帶下服之即愈屢試屢驗其應如響功能除宮中之濕提下陷之氣化痰解鬱清火調元是以帶下即止腹痛立愈連服七日包能脾胃健旺飲食加增月經調和身體強壯非特止帶之功實有廣嗣延年之妙●小盒一元●中盒二元●大盒四元人參雞膝調經夢熊丹專治婦人百病孕子神速每料八元半料四元 上海拋球場南首河南路七號彭壽堂

總發行所上海中法大藥房

艾羅補腦汁

主治

一治面部腦氣筋不足致患口眼歪斜
一治眼部腦氣筋不足致患瞳人大小內障昏花迎風流淚綠水瞳人反背諸症
一治頭部腦氣筋不足常患頭暈頭疼及偏正頭瘋
一治牙床腦氣筋不足齒牙脫落咀嚼無力等症
一治耳內腦氣筋不足耳竅閉塞耳聾耳鳴
一治婦女子宮病赤帶白帶經期遲速痛疼終身不育等患
一治男子陽痿精寒滑精等患

定價　大瓶二元　每打二十元　小瓶一元二角半　每打十二元

越鐸日報特別廣告

（本報以監督行政促進共和鼓吹軍國精神提倡實業爲宗旨）凡關於務政之爲民患者本報誓必力與之奮鬥雖冒萬死亦所不顧必力除之關於農工商礦各大實業及一切慈善事業本報責任所繫誓必力爲之去冬迄今出版未及四月而銷數日形增益同人對此深自愧汗現特格外擴充以副海內外同胞之望今大略臚陳於下（主義）以相當之地域籌畫一方之政治實業風俗教化謀扶二十世紀中華民國之發展（言論）本報聘請學識宏遠之人主持筆政立言力戒陳腐尤戒矯枉（專電）現已聘定京津滬漢福甯粵等處特別訪員專電其餘各大要埠如有人願任者請即寄函以便訂定（新聞）各省大埠及海外華僑能將現今發生之重要事件陸續詳錄寄來本報極爲歡迎（篇幅）本報日出兩大張印刷力求鮮明定價每份大洋一分五厘全年大洋四元二角外埠另加郵費三元二角（社址）本報社址設在紹興城大路（代派處）本報於鄰近各縣代派處均已派人設立杭州由新浙江日報社及城站大通旅館二處代派上海由東棋盤街會文堂代派東三省由東三省總派報處代派惟浙東各府尚未設全願任者即來函訂可也（廣告）本報各地代派處均可招收廣告（徵文）如有鴻文鉅製惠賜刊登及紹興旅外同胞對於故鄉各事有發表正義書明姓名地址函寄本報者無不格外歡迎謹敬登載

彭壽堂藥房第一家始創眞正順氣化痰止咳四寶半夏露眞實功效比衆不同各省託辦必須由郵局發一信函通知爲憑

半夏露　包愈咳嗽　永遠斷根

●病後中虛氣逆咳嗽●頻咳不止變聲失音●產後虛咳彈身酸痛●痰火積寒久年哮喘●精凋神頹動則氣喘咳急傷絡嘔血盈碗●痰迷心竅文癲武狂●痰流骨節左癱右瘓●中痰中風手足麻木●痰阻氣塞喉痛壯熱●濕滯中宮心胃氣痛●肺痿生癰五色痰涎

兒驚風猝然氣厥神昏譫語猪羊癲瘋乾咳無痰行路氣急自汗盜汗骨蒸潮熱以上各症輕者一服全愈重者數瓶斷根之藥不能奏效者請速一試無不立起沉痾最奇者無論風熱寒濕諸痰一沾藥性立刻盡化爲水從小便洩盡痰既去身體頓覺暢快加增百病盡除而身體不覺自強矣每瓶一元每打十二瓶十元大瓶二元每打念元每料四元如有大小便有蟲色識路封條爲記

作僞之徒因此露效異常信從日衆竟依樣仿冒到處寄售甚至抄襲告白登報反噬然一經試驗則孰真孰假孰優孰劣不待辨而自明矣外埠加寄費一成順氣化痰丸每小瓶二角半立止哮喘斷根丹每瓶六角吐血斷根膏每料四元止咳杏仁露四角 上海河南路七號彭壽堂啓 託郵局匯洋代辦

痰爲百病之母若不速治則臟腑養生之精液皆變爲痰非惟咳嗽交作且身體決難強壯市間消痰各藥絕少見效即近日自稱秘製初服雖有微效然力薄性緩並無斷根之功識者所不取本堂秘製四寶半夏露化痰之神速止咳之速爲各品之冠十年來治愈咳痰數萬人名醫博士試驗稱奇咸推第一中外交稱無雙各症專治五勞七傷諸虛百損久咳不已痰滯氣阻咳嗽火挾濕鬱蒸咳嗽液枯燥喉乾咳嗽●風寒咳嗽●肝風動肺咳嗽●色勞傷肺咳嗽●怒咳嗽●寒熱往來咳嗽●痰症咳嗽

彭壽堂始創眞正順氣化痰止咳四寶半夏露當面可試痰化爲水各埠託辦必須郵局另函通知批發代售另有定章

請試化痰奇藥

痰除則氣喘自平咳嗽自止中年爲風咳嗽胸脇扯痛或乾咳無痰行路氣急甚至咳傷肺受寒咳嗽傷風鼻塞或頭痛內結寒熱往來不早治易成痰嘔等患每次減半與服沈重痰之症尚一切痰請嘗試五臟六腑致諸咳肺熱脾濕成痰發生諸痰輕者一小瓶全愈凡痰咳勞瘵之人一息尚存速試無不立起回生其功效之神實有百倍於諸製半夏狂痰濕中痰核風癱一服此家老少身強力健入蒙中外各國同聲稱羨謝函之多山積如金之尤重病者其傷痰咳勞瘵等患日多尤宜老少強別偽貨偽藥不甘代人受過查此等共一開藥名稱雖同性質各別頒雖教誰之無計內申至今已登申新各報當時僱我獨秘共見共一閱止風行既久假冒甚多者知之無細述計內申至今已登中新各報當時僱我獨秘共見共一閱止風行既久假冒甚多作真木堂實事求是何屑與爭惟藥關性命特再廣告大瓶二元小瓶一元每半打計六瓶二十角半止咳杏仁露每瓶四角 海河南路七號彭壽堂謹啓託郵局匯洋函購外加寄費一成●順氣化痰大瓶一元小瓶

先生半夏露之治痰咳出於天然有不能處存劣心世去救各異其所出之非治痰咳由來尚矣各種製售妙入所求本堂特取王道精神等州化陳皮紅半夏泡製不得渣滓益求精益其所以求本堂出王道不所以來化紅半夏不嫌其精甚真金不怕火煉日所爲自是者余人已未見爲不嫌其靡也

上海英商保眾保險公司

本公司創始倫敦備足資本金一百五十萬磅專保人壽火盜等險已歷三十餘年之久各國通商大埠均設分行殷實誠信名譽久著實爲環球各國保險行之冠上海總歸錦隆經理即譯名勁納司現爲推廣營業起見收回自辦本埠特設總行在上海北京路四號經理保險南北兩市廠棧行號貨物家私衣服等均可承保外埠仍有分行凡來保各險有保不測○東方總大班海人君○上海大班亞乃爾君○電話三千八百三十六號○湖州經理戴生甫陶寶琛君鎮江經理唐蘭芬君●杭州分公司經理丁滄夫君●大有豐號杭州分公司經理丁義良君●甯波分公司經理石子安君●嘉興經理錢庠元君 賠款異常迅速蓋本行自有主權如有貴客惠顧格外誠信相待與本帳房接洽可也

恆昌祥號珍珠買賣格外公道

啓者本號開設上海新北門內直街歷有多年專收上等精元各種寶石珍珠各式俱全公平交易包退包換言定價值立現銀且車馬現可直達門首如蒙賜顧無不誠意相待特此廣告

世醫戴心存先生留滬

丹徒戴心存先生早承家學夙岐黃經治內外兒婦各科無不洞見本原至時症尤能別具卓識歷遊江淮蘇浙念餘年活人無算由是名譽益隆客冬取道滬濱知與不知爭相投診戶外之履常滿近以先生急思歸里經同人再三挽留爰爲酌定診例定於舊歷二月十二日開診診例如下門診一元英界三元美界四元法界五元虹口閘北南市六元輿金在內掛號加一早夜加倍路遠面議貧苦不計 寓拋球場資樂公棧 謝鶴亭王步瀛莫子經林蓮蓀李詠裳王淵若于蘭坪胡執卿陳蓮舫朱省之汪子卓王楣伯等同啓

本地時事

●電請取銷抵借德債

本埠公民急進黨沈定一君等前日致電北京參議院云財政屬立法中之一部國會雖未成立貴院及各省臨時議會卽屬代議機關乃浙江以國課抵借德債未經院會通過擅自訂約例如蒙古庫倫獨行濫借貨誰負擔應請査照中央政府命令取銷幷卽照會各國以全體制而免紛歧云云

●隨員整備北上

工商總長陳英士君現定二星期後卽行北上一節已誌昨報茲悉陳總長昨又命令隨同北上之劉君藏彪及各隨員等迅速整備一俟諸事結束卽須隨同進京云云

●飭究偵探勒索

前北洋法政學堂畢業生鄭△鈞投滬軍政府稟控偵探隊員王慶雲硬勒財物等情當奉諭令該生自向直接交涉至今無效現該生以久候滬濱旅費告匱不得已呈請提追俾得原物歸趙陳都督已令飭執法科長楊君秉公辦理

●律師公晏總長

英法律師達商羅稅兩君因悉工商總長陳英士君行將入都供職乃於前晚假法界密采里西菜館設席特邀陳君及中法黨報主筆福來德君法領事喇伯第君書師老合司君等晏飲陪坐者爲商董周金箴貝潤生黃中慧前財政次長王鴻猷滬軍政府譯員詹紀鳳等諸君賓主暢飲盡歡而散

●派艦載送海軍練兵

海軍各兵艦幷兵水手茲因不敷派遣曾由海軍部劉總長命令海軍練營添募等因已誌前報茲悉該練營營長謝君克峻已派卓隊官在於福建招得練兵九十名並由林姜二隊官在甯波舟山募有練兵六十名又由鐵隊官修鑑在於吳淞招成九十名並由姜君玉牲又在本埠南門外三官堂招得海軍八十名總共現已募有三百二十名尙少八十名擬赴烟台招募所有已募之三百二十名茲定於十五號由海軍艦隊黃總司令派撥鏡清練船載送烟[illegible]習

練海軍操法云

●市政廳集議記聞

南市組織電車公司推行電車設定路線各事曾經市政長查明地段開議辦法等情迭紀本報茲悉昨日午後又邀衆在市政廳集議並閱看各樣規定路綫等事暨由上海民政總長與各紳商籌議拆城塡濠一切事宜開所定路線闊約五丈爲率並議償拆屋應以分等償價爲合宜俟議妥頒定相當之價値卽行佈告

●稟請查辦賭台

本邑二十三保十五圖等處各紳商聯名投滬軍政府稟稱虹口賭抬之設久爲大衆所知前清時代常有警役拘捕自本年民軍光復以來拘賭之事毫無影響是以賭徒現更益無忌憚小民受害非淺爲此呈請查辦以除民害云

●米董行將告退

米業董事張樂君運自接辦米麥捐款以來米價日漸增漲以致本埠各商民咸皆抱怨於張並以張樂君承包米捐以一年計之可得贏餘六七萬金故由民生國計會等函詢張樂君如果確有贏餘請其移作振濟災民茲據函復實無贏餘並謂持平米價出售一節鄙人前本民政長照會曾經調查各廠囤米十餘萬已經分遣得力友人四出勸導各廠趕將糙米碾白陸續平售如係客米屯寄亦囑其函致該客速行發售至各米店果有囤集者亦無不極力勸告鄙人忝爲業董觀此米價昂貴念茲在茲未嘗一刻去諸懷抱所云免稅一層當此民生凋敝之秋具有公益公理思想者無不以一旦豁除爲快鄙人雖愚亦不願冒不韙之名而爲名譽之累刻決定陽歷五月底告罷俾卸仔肩而息浮言原擬卽日請退因五月分之稅項先於初旬預繳都督府並取有收條迨至月終鄙人卽行銷辦云云

●公稟清查米價

本埠邇因米價驟漲故由顧某採辦湘米拾萬石原擬平價售給貧民茲有南市商民公共查得湘米成本祇有七元零現下賣價八元三角每石可賺一元此則顧之個人壟斷取利因於昨日公稟本縣民政長請爲澈底清查云云

●華僑聯合會記事

華僑聯合會於十一晚開會提議海外國民捐並歡迎南洋霹靂代表郭君應章茲將議決條件列後（一）霹靂華僑公會代表到滬當留駐會辦事（二）近接萬隆埠渤良安中華商務總會照會言富紳楊君明簡不日回國來商要事俟其到來本會當接待（三）國用緊迫不得已始借外債外人藉此要挾監督財政意圖滅國危險萬狀我華僑素具愛國熱誠當此列强環視斷無置諸度外之理提倡公債票一事是於國民義務之中尙有收回子母之望此乃政府勸導國民之苦心究非國民自動忠貞之本意亟應提倡國民捐通行海內外各盡義務不求權利方不失我國民之天職本會爲華僑統一機關自應首先提倡激發海外華僑各盡天職以鞏固民國之基俾外人無從窺伺當速分電東西南北洋迅籌國民捐以救國危（四）霹靂代表郭君應章宣布來意謂霹靂華僑前聞總會成立消息衆皆鼓舞四月二號接到總會函件當經開大會議決組織華僑公會成立後卽轉所屬十餘埠之同盟會機關處派代表到霹靂華僑公會選舉代表到滬面呈一切請總會存案承衆推舉勉爲一行鄙意民國成立自應實力保護華僑我政府宜先派外交專員到海外各埠查察僑民疾苦方能要求外人删除虐待華人一切之苛例請總會轉求政府施行僑民幸甚現在中國財政困難已達極點外債愈多則國民擔負愈重非振興實業不足以固國基如求實業之振興必先從礦務着手霹靂乃産礦之區四十年前爲人跡罕到之處自我華僑開闢礦山以來迄今英政府一年之收入就錫稅項下已得三千餘萬其工藝之發達商場之繁盛自不待言僕雖生長外洋久聞中國地大物博產礦之處更僕難數若我民國政府極力提倡招徠華僑回國開採不出十年則實業之發達可預決焉惟採礦非辦礦多年確有經驗之人不能有效擬日間請假兩月帶人回粵查看礦地幷取礦質提化試驗然後回滬衆贊成

●稟請補給獎憑

去年閘北光復時預防隊與一區巡警共任維持治安之責此次給發獎憑止有預防隊而不及一區巡警以故各長警等未免缺望嗣經訪得實被工程營營長徐彥措匿不報所致前日由一區長警等稟具公稟赴陳旅長漢欽處陳訴並請轉呈陳都督一體補給獎憑俾昭公允云云

●工黨提倡國民捐

工黨總部爲國民捐事昨發函通告各業領袖云啓者監督財政國勢將危我國民興亡有責本黨爲勞動團體經濟雖薄萬分然衆志成城聚沙成塔土壤細流非云小補諸君咸屬同人爲吾黨表率敢請於五月十九號九句鐘齊集總部共籌國民捐辦法無任延踵翹盼之至

●誌謝　中國同盟會上海支部於陽歷五月十五日（卽陰歷三月二十九日）假座新新舞台舉行流血紀念會承贈入場券五紙書此誌謝

本地瑣事

城內

●上海縣民政長批示　二十五保十五圖圖董宋憲文稟批查十五保十五圖地保顧國全犯事監禁褫奪公權已無公民資格豈能再經手錢糧重任况禁固年限未滿亦無覓保出外之理事既發生於意外辦法應解决於臨時未便以預定議據必須七月交替固執誤公該董應即邀集各捐業戶開特別會議先將顧國全退捐一面[illegible]通圖各捐七月交替之期取銷改爲提前以陰歷四月爲交替期限明年春漕卽由下屆輪捐承辦至公不偏何難之有據稱本屆應輪頭捐臨充著速傳知取具認保各結來案呈投聽候給諭着充春漕吃緊延千未便至控充規費永遠革除倘敢故違與受同科並着通知遵照此批

南市

●炸彈幾肇巨禍　崇明人王霆去年光復後組織北伐先鋒隊既而共和告成該軍隊卽行解散王回滬後在西門外西林庵組織學堂嗣因去年北上時有敢死隊兵士馬某贈給炸彈一枚携回寄存南市義和棧客棧內前日王之兄來申借寓該棧適見網籃內藏此炸彈不無危險知照乃弟於昨晨遣棧內茶房嚴冬郎持至大達碼頭浦濱拋棄不料炸彈下浦頓然炸烈轟然一聲適有該處平湖班新豐輪船將欲開駛陡被震破船上玻璃窗等物幸而除未殃及當由該碼頭巡丁長楊芝階查見拋擲炸彈恐有挾嫌施害立卽追上將嚴拘獲送至裁判所供出王霆所遣立將王拘案由陳裁判提訊時該輪管艙人陳鵑鳥投求澈究追償損失王供明前情奉判暫拘留王交保候派探查明有無仇害及該輪損失如何復候判決

閘北

●裁判所批示　工人時桂明稟批該工人之父時昭茂被查二妙堂控告冒牌判罰洋二百元一案檢查此案未准移解前來旣經警務公所判決本所未便受理着卽自赴警務公所呈候核辦可也　民人秦佩中稟批爾妻與王希三旣潛匿租界該民自應赴公廨控究所請提訊之處礙難照准　商民周左成稟批該商售賣洋油自不小心以致失火延燒多家殊非尋常疎忽者可比所請免罰之處礙難照准着候覆訊察奪

●控告拐賣　顧洪炳偕妹阿意見諸尤金生投三區控陸阿華前將伊妹拐賣於黃渡吳姓得洋一百五十元現經逃回請究當由該區派警往提陸已逃逸惟獲其妻陸毛氏夥顧阿六併解裁判所昨經錢所長研訊一過判毛氏收押阿六交保尋交陸阿華到案究辦

●不願領妻　前日由四區解送俞安甫控告髮妻王氏私逃一案至警務所經凌司法長提訊之下氏供實欲出外幫傭並非逃走奉判交夫領回管束因俞不願着移裁判所訊辦

英租界

●綢莊失火　英租界九江路前晚九點餘鐘第二十五二十六號門牌東昇綢緞莊不戒於火霎時冒穿屋頂幸瞭望台近在咫尺急鳴鐘告警當由救火會西人急驅皮帶車到場澆救移時卽息僅燬去該莊房屋兩幢幸未殃及左右事後捕房恐有別情立飭華探目李星福前往查得該莊曾向二十四家保險行保有火險銀十萬兩當由該探據情回稟捕頭核奪

●釁起爭風　張金生王仁春二人因爭風起釁日前在張園門首互相毆打被捕查見拘入捕房解奉中西官訊判從寬各罰洋三元斥釋在案詎張等怙惡不悛復於星期日在該園門首互相扭毆當被探捕將張等一併拘入捕房昨晨解送公堂奉聶襄讞會同英副領事研訊張仁生延德雷斯律師到堂譯稱張於禮拜日被王糾同陸漢貞在味蒓園門首向張硬行索賠衣服不允被毆請究並偕西洋人到堂作證質之王亦延葛福來律師到堂辯稱張金生實係侍者時與王等爲難應請撤究詰之陸漢貞供稱實係張先來扭打小的並未幫毆求恩中西官核供會商之下以王等屢犯不悛判各罰洋五十元充公一併交殷實妥保具安分切結存查再犯定卽嚴究不貸

●拘獲姦夫　曹鏡湖因與陸子雲之妻高氏姘識引誘該氏私逃被陸偵知報由捕房先將氏拘送公堂訊實判押女所三個月一面補提姦夫曹鏡湖到案訊究各情已詳本報昨由包探將曹拘解公廨奉關讞員會同英康副領事提訊原告投訴前情請究詰之曹延穆安素律師到堂辯護並請交保候訊中西官核供判曹存捕房洋一百元作保候禮拜三訊奪

●虐女罰洋　顧錫卿任從後妻徐氏將前妻遺下之十四歲女孩小了頭百般凌虐以致遍體受傷被包探查悉將顧及氏連女孩一併拘入捕房押候解辦該孩送院醫治各情已誌昨報昨晨由捕房將顧等解廨奉中西官訊實申斥一番判顧罰洋五元將小了頭領回善爲看待徐氏著罰洋十五元具不再凌虐切結存查再犯提究不貸

●函送安插　迷路女孩孫玉環前日在虹口徘徊道左由捕查見送廨昨由官媒將女解案請示經中西官訊據該女供稱山東人年十二歲父母俱無等語奉判函送山東會館安插

法租界

●抵款糾葛　錢文祥控王阿東將東洋車十部售與商人後由王弟阿四經手出租卽經陳阿東担保詎車被阿四售去後向阿東理論將田單作抵洋三百元過期不贖求請訊追王阿東供田單押洋五十元有之已還過洋九十四元東洋車因破損被英法捕房擊毁並非阿四售去判交保傳阿四到案再行訊斷

●限期交銀　祝張氏等前控顧昇洋貨店主沈玉蘭不還存欵洋三千四百元銀八百兩奉判交保限交迄今未交張氏等又求訊追沈由伊子代稱店非父親獨開因各股東不允難以運斷判展限三天交清如違封店備抵

美租界

●撞傷手足　顧阿秋昨搭某號電車至西華得路跳下時被三百九十九號汽車撞倒致傷手足甚重由捕車送同仁院療治

●拐失婢女　陳文翔住吳淞路一千零二十八號昨報捕房云婢秋桂年十四歲前日被人拐失請爲查緝捕頭准之

●失竊彙誌　昨有李桂林投捕房報稱在蓬路一百三十五號雜貨店購買草帽時失去皮篋一只內有金磅十餘枚捕頭准飭中西探查明核辦又北四川路仁智里十六號梁姓報告失竊値洋五百餘元之衣服捕頭飭派包探勘查緝辦

時評四

春申烟戶冠絕東南舉義以來平添幾許比來石米驟漲至十元以上初謂求過於供自然增長孰知各廠猶有囤米三十餘萬石米商夫豈無良毋更爲居民苦矣豫人吳元炳曾撫吾蘇請免米釐蘇人至今未忘之敢告有位之大夫毋令吳元炳笑人地下也

來函

敬啓者江皖北慘罹鉅災敝會迎接各災區分會報告災情日迫一日因饑餓斃命者日多一日敝會雖竭力拯濟無如災區太廣饑民過多捐款不敷分布力不從心焦灼萬狀敝會祇有再四呼號於海內外諸同胞之前淚竭聲嘶唇焦筆禿冀同胞諸君俯賜覩聽雲天援手以拯我江皖數百萬苦難同胞之生命滬上文明爲海內冠慈善事業亦爲海內所欽仰民國起義海上一隅獨晏然不知有兵革之事達官鉅紳富賈豪商雲集於此敝會不得不仰望諸君慷慨仁囊解此倒懸之厄祝諸君前途增莫大之幸福茲承本埠於佑清先生捐助振洋二百元又承竺麗生先生移太夫人壽誕筵資洋一百元爲振災之用於竺二君家僅小康而樂善好施如此可以風矣用特具函奉懇大新聞家付諸手民刊登來函欄內藉貴報之力以揚仁風且以勖滬上各慈善家之注意無任企禱　華洋義振會啓

小說

歷史小說 曼殊花 (瘋道人輯)

楔子　話興亡長日壓銅琵　走風塵良宵棲石磴 (三續)

大江白浪去滔滔、一葉扁舟趁晚潮、望着樓船山樣立、還有那嗚嗚汽笛作聲驕、驀地裏狂風吹得高檣折、聽樓船一片哭聲高、快撐篙大家努力逃出蛟龍窟、映星光繫纜在江皋。這時琵琶聲戛然而止、聽他拍着醒木說道、列位聽着、自古一姓興亡、正是這般模樣了。接着又彈着琵琶曼聲唱道、起初是兵雄將驍誇遼海、馬上三鎗技獨嫻、更靠着紅衣大炮聲威壯、旂分八面入榆關、一片石長驅直向燕雲進、趕闖王亡命九功山、小小甯馨稱帝子、多爾袞攝政在朝班、有幾個勝國文臣心不死、有幾個當年上將氣桓桓、一例裏弓銷戟折身先殉、年年碧血染苔斑。唱到這裏琵琶聲又停了幾停、聽他拍着醒木道、列位聽着、這便是滿淸初入關時的情事了。將絲弦捲一捲、緊接着又隨彈隨唱道、說什麼白髮幾莖爭志節、說什麼筆尖兒也會話辛酸、說什麼九世之仇須報復、說什麼擴夷復漢事多端、二百年彈指成來去、有幾多春閨夜夜夢刀環、只儘他奏凱登歌書大武、誰省得九原有鬼正呼冤。唱到這裏又停了琵琶、拍着醒木道、列位聽着、一部東華錄、張張上面都有點點滴滴的淚痕、正是列位祖宗留下的呵。接着又抱琵琶彈着唱道、那知道後浪直催前浪去、後船偏旨隔前船、一樣甯馨稱帝子、一樣當朝攝政攬威權、下場時孱王也只留虛位、歸燕尋巢覺可憐、還輸那歲歲淸明時節後、有人痛哭望煤山。這時唱聲琵琶聲一齊都止、只有醒木一下兩下的敲個不住、聽他說道、列位聽着、這便是滿淸結局時的情事了。想起明朝崇禎皇帝臨死之時、曾經對他兩個兒子道、兒呵你到外邊見着年紀大的人、叫他幾聲伯伯叔叔、見着年紀輕的人、叫他幾聲哥哥弟弟、比較起來、滿淸結局也算佔盡便宜了。斜陽西下、弦月東昇、列位如不嫌絮絮叨叨、明日再來吃杯茶去。(楔子完)

戲劇

破除迷信新劇之一 (續)

▲疑心病▼(一名活見鬼)(心)

要說是實在嘸不鬼末、老太太篤𠲎佛拜菩薩、一個一個格才是爲格倍、要說是眞格嘸不鬼末、和尙道士今朝拜懺、明朝放焰口、一個一個格才是做格倍、耐篤大家想罷、倒底有呢嘸不、俚篤男人家……(忽止不語介)閑話少說、我出來仔半日哉、讓我進去看看俚看(進介)連搭仔格小雜種也走哉、眞眞白脚花狸猫、我叫俚勤呷陪格吓(驚介)阿呀人呢(見丑介)倷困勒地下、蠻好格床勿困(扶丑介)(丑不動介)(花旦)阿呀勿好哉、眼窩珠亡、綽插到仔頭爿裏哉(哭介)耐剛剛還蠻好勒浪、故是一定撥勒鬼來活捉……(同顧介)(怕介)(大哭介)(叫介)(丑醒介)阿唷唷痛煞我哉(花旦止哭介)醒仔轉來哉、阿彌陀佛(扶丑起立介)勿礙格、勿礙格、難耐蠻好哉、放心罷(丑)故歇雖然醒哉(唱)是死是生還未定、勒地下自家阿覺着倷(丑)(花旦扶丑坐介)耐剛剛困、就看見格阮老表哪(接唱)果然人死有陰靈(花旦)阿呀呀、耐勁是一個眼花、勠看淸爽(丑)倷八說眼花、俚還要打我(接唱)當頭棒他把威風逞(花旦怕介)阿唷唷、阮家伯伯格格事體、果然是耐篤表弟勿好、對勿住格耐、陰魂勿散也怪耐勿得、不過我總要求求耐(跪介)我替耐磕一百個頭(拜介)求耐饒仔俚格性命、道場搭銀錠、我昨日才許過哉、只要耐阮伯伯肯饒俚、我情願再許一堂焰口、等病好仔一樣一樣做撥耐末哉(又拜介)我超度仔耐、耐也好去投人身、倪夫妻兩個還見耐一個大情分、阿是大家蠻好、耐要是捉仔俚去、算抵還耐命也不過出仔一口氣罷哉、耐也嘸倍好處、况且格格事體是老王格凶手、耐一定要別人抵命末、耐還是去尋老王、耐篤表弟不過多仔一句閑話罷哉、到底勿是俚動格手、難也勠說別樣、總求阮伯伯饒俚一條命、我再到鄉兵公所後面、替耐做一個大大能格墳起來、我再替耐磕個頭(拜介)(起介)(扶丑介)耐也來磕格頭求求(丑拜介)老表兄、耐等超度仔去投人身罷(接唱)但願你早早去超生 (未完)

叢談

劇本宜臨場發賣 (過雲)

劇本係界至寶貴之物也、新劇之劇本係人尤珍若拱璧、什襲而藏之者也、以至寶貴而祕不示人之劇本、欲其宣揚於外、至困難之事也、然提倡新劇本爲開通社會計、非爲圖利計、新劇編成而排演、本欲人人皆知其情節、皆知其言語、以收移風易俗之效、非視爲獨得之祕、祕而不宣、使人惝悅迷離、莫名其妙也、故每演一劇、則必將是劇之劇本排印成書、臨場發賣、使人人知其情節、不至暗中摸索、且於唱工道白有聽不明辨不淸之處、則於劇本中求得之、不至茫無頭緒、索解無從、如是則觀劇者了然於胸、絕無疑義、觀劇之興趣自能加增十倍、奚患新劇之不爲社會歡迎、劇場之營業不得發達耶、況所謂劇本者、非戲考及說明書可以代之也、戲考及說明書購而閱之、祇能知劇中情節、而唱工之詞句、道白之字眼、尙不能明白、謂其能稍破人之疑團則可、謂其能頓開人之茅塞則不可、不若對劇本而觀劇、既可促伶人之進步、(伶人編輯新劇、僅將情節向同人宣告、卽令各人自去描摹情形、串插道白、各人有各人之意見、往往所問非所答、致言語不能緊湊、情節不能合拍、若劇本臨場發賣、則雜湊之劇自不能登場、臨場時道白雖略有更改、大同小異、不能脫節矣)并可長觀劇者之識見、若恐劇本流行於世、爲人仿演、則一劇編成之後、稟請立案、要求專利、則仿演之事可無慮矣。

專件

巴黎中法共和聯進會大宴情形

我民國之紀元也、全球言政治而主共和者、莫不欣慰而稱美之、滬代表留義日、得其郵書、以是爲貲、積案頭厚且尺許、甚有如印度某女士△(聞其曾發電賀袁大總統受任)邀集波斯土耳其日本等國之僑法諸人、於今歲三月十日之夕、大設茶會於巴黎、以慶祝我爲共和、駐法代辦戴君陳霖偕同館員暨留法游學生受柬而往、其他赴會者二百餘人、奏遠東之樂、爲鄉國之歌、聞者起舞、主人致頌詞、大旨謂自今請以中華爲法、呼我民國萬歲者再、客壹皷掌相和、蓋共和同志、今未可以其國其族畛分而類別之也、越四日而韓生汝甲劉生符誠約同留歐學界全體、在巴黎開中法共和聯進會、則隱爲外人公認我國共和之一助、法國下議院紳大學堂算學教員班雷嗣君爲會長、駐俄陸代表徵祥與瀛爲名譽會長、(陸代表以俄法相去道遠、派林通譯鵬代之到會)蒞斯會者、駐奧沈代表瑞麟、駐法戴代辦陳霖、駐日斯巴尼亞黃代辦履和、暨各國留學監督錢文選禹灝秦汝欽、而駐英劉代表、駐比李代表、駐和劉代表、均遣員與焉、(英館錢文選、比館路濟、和館朱誦韓)法國前任總理稷尼司、上下議院各紳、大學堂各教員、各報館主筆、暨各資衆至者三百餘人、(先是開會筮期三月四日、嗣因法國政界暨美國駐法報界約以多數到會、遂展期於三月十四日舉行)是日午正、設宴於貢低蠶帶爾旅館會廳、四壁悉衣以中法國旗、席間按座備有我國小旗、分贈來賓、携歸以爲紀念、席將終、香檳酒既斟、中法共和聯進會會長班君起而言曰、法國現任工部農部民部各首領未到會、皆令婉謝道歉、現任總理彙充外部、則先期面謝、並以密語相告、此外如歷任首相、上下議院諸紳、其未克到會者、悉以眞誠摯愛之書見復、言畢、將演說者姓名報告於衆、遂各即席演說、今就其法文演詞數則、依次譯漢 (未完)

商情

匯票 念七日各國匯票行情如左

大條銀念七辦士八七五念八辦士九三七五
英國電匯二先令八辦士八七五
英國現匯二先令八辦士九三七五
電匯四個月票二先令九辦士一二五
銀行買進四個月匯票二先令九辦士四三七五
銀行買進六個月匯票二先令九辦士六二五
四個月定貨帶根匯票二先令九辦士五六二五
六個月定貨帶根匯票二先令九辦士七五
法國電匯三法郞四五半
法國四個月電匯三法郞五一半
法國六個月匯票三法郞五三半
德國電匯二馬克八零半
德國四個月電匯二馬克八六半
美國電匯金洋六十六元六二五
美國四個月電匯六十八元半
香港電匯每百洋七十三兩二五
印度電匯二百零四羅比七五
日本匯票七十四兩二五

股票 昨據交通公司報告股票現盤如左

壹格志賣	每股六十九兩半
司賣得賣	一百零七兩
公和祥買	八十五兩
開平買	十三兩半
斯泥王買	二十兩

金市 昨日金價如左

現貨標金	每條三百五十五兩五錢
足赤條金	三百六十四兩五錢
沙金合赤	三百六十五兩

銀市 昨日銀行市面如左

英洋	開盤	七錢五分二釐二五
	收盤	七錢五分二釐二五
銀拆	開盤	二分
	收盤	二分
	轉張借	掛牌二分
標金	開盤	三百五十四兩五錢
	收盤	三百五十四兩五錢

錢市 昨日銀銅圓錢價如左

龍洋	七錢五分一釐
英洋	七錢五分二釐五
本洋	九錢
小洋	六錢四分二釐
銀拆	借
洋找	七錢三分七釐
錢找	一千二百文
衣牌	一千三百五十文
銅元	一百七十八千五百
市錢	一百五十千文

日本郵船會社

啓者本公司弘濟丸輪船准三月廿八卽禮拜二上午九點鐘開往長崎神戶橫濱等埠小包收到禮拜一客票賣到禮拜一爲止倘有各寶號如欲裝貨搭輪者均祈早臨爲荷 日本郵船株式會社啓

進口輪船

▲舊歷三月念七日禮拜一

紹興	由汕頭	太古
江西	由山頭	太古
飛鯨	由香港	招商
安慶	由長江	太古
溫州	由煙台	太古
德生	由膠州	怡和
塘沽	由膠州	亨寶
致遠	由香港	招商

出口輪船

▲舊歷三月念八日禮拜二

岳州	開往廈門汕頭	太古
湖南	開往安東	太古
涼州	開往烟台牛莊大連	太古
財生	開往汕頭香港廣東	怡和
德生	開往膠州	怡和
隆和	開往長江	怡和
塘沽	開往青島	亨寶
安平	開往穿山定海石浦海門	平安公司
連陞	開往煙台天津	怡和
新豐	開往溫州	招商
甬興	開往甯波	甯紹
江天	開往甯波	招商
飛鯨	開往牛莊	招商
弘濟丸	開往日本各埠	郵船

▲舊歷三月念九日禮拜三

格林愛史克	開往長崎神戶橫濱	怡泰洋行
大貞丸	開往長江	日清
可貴	開往石浦海門穿山定海	錦章洋行
安慶	開往長江	太古
金華	晚花香港廣東	太古
天潮丸	開往大連	郵船

▲舊歷三月三十日禮拜四

襄陽丸	開往長江	日清
江新	開往長江	招商

▲舊歷四月初一日禮拜五

宮崎丸	開往香港	郵船

▲舊歷四月初二日禮拜六

大利丸	開往長江	日清
平安	開往穿山定海	平安
永利	開往舟山石浦海門	越東公司
築前丸	開往日本各埠	郵船

▲舊歷四月初四日禮拜一

神戶丸	開往大連	郵船